



PROJETO PEDAGÓGICO  
**CURSO DE ENGENHARIA DE COMPUTAÇÃO**

**2024**

Elaborado por: <b>Núcleo Docente Estruturante - NDE</b>	Data:
Elaborado por: <b>Colegiado de Curso</b>	Data:
Aprovado por: <b>Consepe/Reitoria</b>	Data:

**REITOR**

Prof. Dr. Osvaldo Gastaldon

**PRÓ-REITOR ACADÊMICO**

Prof. Dr. Anderson Bençal Indalécio

**COORDENADOR CURSO**

Pro. Me. Fernando Bermejo Menechelli

**NÚCLEO DOCENTE ESTRUTURANTE**

Prof. Me. Fernando Bermejo Menechelli

Prof. Me. Fernando Datorre

Prof. Me. Fernando Kendy Aoki Rizzato

Prof. Dr. Jahyr Gonçalves Neto

Profa. Ma. Patrícia Salles Maturana de Souza

**COLABORAÇÃO**

Colegiado do Curso de Engenharia de Computação.

Elaborado por: <b>Núcleo Docente Estruturante - NDE</b>	Data:
Elaborado por: <b>Colegiado de Curso</b>	Data:
Aprovado por: <b>Consepe/Reitoria</b>	Data:

## FEV – FUNDAÇÃO EDUCACIONAL DE VOTUPORANGA

**Diretor-Presidente**  
Douglas José Gianoti

**Diretor Vice-Presidente**  
Cláudio Luís Romeiro

**Diretor 1º Secretário**  
Flávio Augusto Pastore

**Diretor 1º Tesoureiro**  
Celso Penha Vasconcelos

**Diretor 2º Secretário**  
Carlos Alberto de Luca

**Diretor 2º Tesoureiro**  
Valmir Antônio Dornelas

**Diretor Vogal**  
Jaime Demétrio de Bortole

## UNIFEV – CENTRO UNIVERSITÁRIO DE VOTUPORANGA

**Reitor**  
Prof. Dr. Osvaldo Gastaldon

**Pró-Reitoria Acadêmica**  
Prof.º Dr. Anderson Bençal Indalécio

**Laboratórios**  
Otaíde Flaviano de Sousa / Marcilio Brunini

**Gerência Acadêmica**  
Aparecida Natsue Aoki

**Ouvidoria**  
Marinês Ralho

**Procuradoria Institucional**  
Prof.ª Ma. Iza Valéria da Silva Pires

**Recursos Humanos**  
Wilson Carmona Pereira

**Comissão Própria de Avaliação**  
Prof.º Dr. Rogério Rocha Matarucco

**Assessoria Jurídica**  
Marcia Durigan

**Pós-Graduação**  
Prof.ª Ma. Lilian Beraldo Sanches Rodrigues

**Comunicação e Marketing**  
Grazielle Karine de Marchi Magalhães

**Pesquisa**  
Prof.º Dr. Edson Roberto Bogas Garcia

**Contabilidade**  
Rosemary Vilhegas Vilar

**Extensão**  
Prof.ª Ma. Ana Paula Castilho Garcia Seraphim

**Controladoria**  
Paulo Gil Guimaraes

**Núcleo de Educação a Distância**  
Prof.ª Dra. Nínive Daniela Guimarães Pignatari

**Financeiro**  
Rosa Maria de Oliveira

**Secretaria**  
Maria José Rodrigues Izaias

**Tecnologia de Informação / Rede**  
Ricardo Venâncio Mendes

**Atendimento**  
Iani Gabriella Pádua Marques

**Tecnologia de Informação / Sistemas**  
Profº Fernando Datorre

**Biblioteca**  
Márcia Faria Cavalcante

**Fundação Rádio Educacional de  
Votuporanga (FREV)**  
Fabiola Fiorentino Nadoti

Elaborado por: <b>Núcleo Docente Estruturante - NDE</b>	Data:
Elaborado por: <b>Colegiado de Curso</b>	Data:
Aprovado por: <b>Consepe/Reitoria</b>	Data:

**LISTA DE FIGURA**

Figura 1 – Organograma Institucional – FEV – Mantenedora .....15  
 Figura 2 - Organograma Institucional – Unifev – Mantida.....19  
 Figura 3 – Representação gráfica do curso.....54  
 Figura 4 - Atividades do processo de Autoavaliação Institucional do Centro Universitário de Votuporanga.78

**LISTA TABELAS**

Tabela 1 – IDEB de Votuporanga.....23  
 Tabela 2 – Número de estabelecimentos SUS (IBGE/2009).....24  
 Tabela 3 – Unidade curricular - 1º Período.....58  
 Tabela 4 – Unidade curricular - 2º Período.....58  
 Tabela 5 – Unidade curricular - 3º Período.....58  
 Tabela 6 – Unidade curricular - 4º Período.....59  
 Tabela 7 – Unidade curricular - 5º Período.....59  
 Tabela 8 – Unidade curricular - 6º Período.....59  
 Tabela 9 – Unidade curricular - 7º Período.....60  
 Tabela 10 – Unidade curricular - 8º Período.....60  
 Tabela 11 – Unidade curricular - 9º Período.....60  
 Tabela 12 – Unidade curricular - 10º Período.....61  
 Tabela 13 – Resumo das unidades curriculares.....61  
 Tabela 14 – Unidades curriculares na modalidade EaD.....61  
 Tabela 15 – Unidades curriculares Extensionistas.....62

Elaborado por: <b>Núcleo Docente Estruturante - NDE</b>	Data:
Elaborado por: <b>Colegiado de Curso</b>	Data:
Aprovado por: <b>Consepe/Reitoria</b>	Data:

**LISTA DE GRÁFICOS**

Gráfico 1 - Taxa de mortalidade infantil (Unidade: óbitos por mil nascidos vivos).....24

Elaborado por: <b>Núcleo Docente Estruturante - NDE</b>	Data:
Elaborado por: <b>Colegiado de Curso</b>	Data:
Aprovado por: <b>Consepe/Reitoria</b>	Data:

**LISTA DE QUADROS**

Quadro 1 – Formação Básica.....54  
Quadro 2 – Formação Profissional .....55  
Quadro 3 – Formação Específica.. .....55  
Quadro 4 – Porcentagem dos núcleos .....56  
Quadro 5 – Cursos EaD de nivelamento oferecidos aos alunos 2023.....73

Elaborado por: <b>Núcleo Docente Estruturante - NDE</b>	Data:
Elaborado por: <b>Colegiado de Curso</b>	Data:
Aprovado por: <b>Consepe/Reitoria</b>	Data:

**LISTA DE SIGLA**

ALL	América Latina Logística
AME	Ambulatório Médico de Especialidades
ASM	Ambulatório de Saúde Metal
Caged	do Cadastro Geral de Empregados e Desempregados
CAPS	Centro de Atenção Psicossocial
CONSEPE	Conselho de Ensino, Pesquisa e Extensão
ENEM	Exame Nacional do Ensino Médio
IDEB	Índice de Desenvolvimento da Educação Básica
IDHM	Índice de Desenvolvimento Humano
LDBEN	Lei de Diretrizes e Bases da Educação Nacional
PPI	Projeto Pedagógico Institucional
SAMU	Serviço de Atendimento Móvel de Urgência
TEA	transtorno ao espectro autista
UBS	Unidades Básicas de Saúde
UPA	Unidade de Pronto Atendimento

Elaborado por: <b>Núcleo Docente Estruturante - NDE</b>	Data:
Elaborado por: <b>Colegiado de Curso</b>	Data:
Aprovado por: <b>Consepe/Reitoria</b>	Data:

## Sumário

	<b>INTRODUÇÃO .....</b>	<b>11</b>
	<b>CONTEXTUALIZAÇÃO DA MANTENEDORA.....</b>	<b>12</b>
	<b>CONTEXTUALIZAÇÃO DA MANTIDA .....</b>	<b>16</b>
	<b>MISSÃO, VISÃO E VALORES DO CENTRO UNIVERSITÁRIO DE VOTUPORANGA....</b>	<b>17</b>
	<b>CONTEXTUALIZAÇÃO DO CURSO.....</b>	<b>20</b>
	<b>CONTEXTUALIZAÇÃO REGIONAL .....</b>	<b>22</b>
	<b>CONCEPÇÃO DO CURSO .....</b>	<b>27</b>
	<b>FORMAS DE ACESSO AO CURSO .....</b>	<b>28</b>
<b>1</b>	<b>DIMENSÃO I - ORGANIZAÇÃO DIDÁTICO-PEDAGÓGICA .....</b>	<b>30</b>
1.1	<b>POLÍTICAS INSTITUCIONAIS NO ÂMBITO DO CURSO .....</b>	<b>30</b>
1.2	<b>OBJETIVOS DO CURSO .....</b>	<b>51</b>
1.3	<b>PERFIL PROFISSIONAL DO EGRESSO.....</b>	<b>52</b>
1.4	<b>ESTRUTURA CURRICULAR .....</b>	<b>53</b>
1.5	<b>CONTEÚDOS CURRICULARES.....</b>	<b>56</b>
1.6	<b>METODOLOGIA.....</b>	<b>63</b>
1.7	<b>ESTÁGIO CURRICULAR SUPERVISIONADO .....</b>	<b>66</b>
1.8	<b>ESTÁGIO CURRICULAR SUPERVISIONADO – relação com a rede de escolas da educação básica.....</b>	<b>67</b>
1.9	<b>ESTÁGIO CURRICULAR SUPERVISIONADO – relação teoria e prática.....</b>	<b>67</b>
1.10	<b>ATIVIDADES COMPLEMENTARES .....</b>	<b>68</b>
1.11	<b>TRABALHO DE CONCLUSÃO DE CURSO (TCC).....</b>	<b>68</b>
1.12	<b>APOIO AO DISCENTE.....</b>	<b>69</b>
1.13	<b>GESTÃO DO CURSO E OS PROCESSOS DE AVALIAÇÃO INTERNA E EXTERNA .....</b>	<b>75</b>
1.13.1	<b>Comissão Própria de Avaliação.....</b>	<b>75</b>
1.13.2	<b>Sistema de Autoavaliação do Curso .....</b>	<b>Erro! Indicador não definido.</b>
1.13.3	<b>ENADE (avaliação externa).....</b>	<b>78</b>
1.14	<b>ATIVIDADES DE TUTORIA .....</b>	<b>79</b>
1.15	<b>CONHECIMENTOS, HABILIDADES E ATITUDES NECESSÁRIAS ÀS ATIVIDADES DE TUTORIA .....</b>	<b>80</b>
1.16	<b>TECNOLOGIAS DE INFORMAÇÃO E COMUNICAÇÃO (TIC) NO PROCESSO ENSINO-APRENDIZAGEM.....</b>	<b>81</b>
1.17	<b>AMBIENTE VIRTUAL DE APRENDIZAGEM (AVA) .....</b>	<b>82</b>

Elaborado por: <b>Núcleo Docente Estruturante - NDE</b>	Data:
Elaborado por: <b>Colegiado de Curso</b>	Data:
Aprovado por: <b>Consepe/Reitoria</b>	Data:



1.18	<b>MATERIAL DIDÁTICO .....</b>	<b>83</b>
1.19	<b>PROCEDIMENTOS DE ACOMPANHAMENTO E DE AVALIAÇÃO DOS PROCESSOS DE ENSINO-APRENDIZAGEM.....</b>	<b>85</b>
1.20	<b>NÚMERO DE VAGAS .....</b>	<b>87</b>
1.21	<b>INTEGRAÇÃO COM AS REDES PÚBLICAS DE ENSINO .....</b>	<b>87</b>
1.22	<b>INTEGRAÇÃO DO CURSO COM O SISTEMA LOCAL E REGIONAL DE SAÚDE (SUS).....</b>	<b>87</b>
1.23	<b>ATIVIDADES PRÁTICAS DE ENSINO PARA ÁREAS DA SAÚDE .....</b>	<b>88</b>
1.24	<b>ATIVIDADES PRÁTICAS DE ENSINO PARA LICENCIATURAS.....</b>	<b>88</b>
2	<b>DIMENSÃO II - CORPO DOCENTE E TUTORIAL .....</b>	<b>89</b>
2.1	<b>NÚCLEO DOCENTE ESTRUTURANTE – NDE .....</b>	<b>89</b>
2.2	<b>EQUIPE MULTIDISCIPLINAR.....</b>	<b>91</b>
2.3	<b>ATUAÇÃO DO COORDENADOR.....</b>	<b>93</b>
2.4	<b>REGIME DE TRABALHO DO COORDENADOR DO CURSO .....</b>	<b>95</b>
2.5	<b>CORPO DOCENTE: TITULAÇÃO.....</b>	<b>95</b>
2.6	<b>REGIME DE TRABALHO DO CORPO DOCENTE DO CURSO .....</b>	<b>96</b>
2.7	<b>EXPERIÊNCIA PROFISSIONAL DO DOCENTE.....</b>	<b>98</b>
2.8	<b>EXPERIÊNCIA NO EXERCÍCIO DA DOCÊNCIA NA EDUCAÇÃO BÁSICA .....</b>	<b>99</b>
2.9	<b>EXPERIÊNCIA NO EXERCÍCIO DA DOCÊNCIA SUPERIOR.....</b>	<b>99</b>
2.10	<b>EXPERIÊNCIA NO EXERCÍCIO DA DOCÊNCIA NA EDUCAÇÃO A DISTÂNCIA 101</b>	
2.11	<b>EXPERIÊNCIA NO EXERCÍCIO DA TUTORIA NA EDUCAÇÃO A DISTÂNCIA 103</b>	
2.12	<b>ATUAÇÃO DO COLEGIADO DE CURSO OU EQUIVALENTE .....</b>	<b>105</b>
2.13	<b>TITULAÇÃO E FORMAÇÃO DO CORPO DE TUTORES DO CURSO .....</b>	<b>107</b>
2.14	<b>EXPERIÊNCIA DO CORPO DE TUTORES EM EDUCAÇÃO A DISTÂNCIA ...</b>	<b>108</b>
2.15	<b>INTERAÇÃO ENTRE TUTORES (PRESENCIAIS - QUANDO FOR O CASO - E A DISTÂNCIA), DOCENTES E COORDENADORES DE CURSO A DISTÂNCIA</b>	<b>109</b>
2.16	<b>PRODUÇÃO CIENTÍFICA, CULTURAL, ARTÍSTICA OU TECNOLÓGICA.....</b>	<b>111</b>
3	<b>DIMENSÃO III - INFRAESTRUTURA.....</b>	<b>112</b>
3.1	<b>ESPAÇO DE TRABALHO PARA DOCENTES EM TEMPO INTEGRAL .....</b>	<b>112</b>
3.2	<b>ESPAÇO DE TRABALHO PARA O COORDENADOR.....</b>	<b>112</b>
3.3	<b>SALA COLETIVA DE PROFESSORES .....</b>	<b>112</b>
3.4	<b>SALAS DE AULA.....</b>	<b>113</b>

Elaborado por: <b>Núcleo Docente Estruturante - NDE</b>	Data:
Elaborado por: <b>Colegiado de Curso</b>	Data:
Aprovado por: <b>Consepe/Reitoria</b>	Data:

3.5	<b>ACESSO DOS ALUNOS A EQUIPAMENTOS DE INFORMÁTICA .....</b>	<b>113</b>
3.6	<b>BIBLIOGRAFIA BÁSICA POR UNIDADE CURRICULAR (UC).....</b>	<b>114</b>
3.7	<b>BIBLIOGRAFIA COMPLEMENTAR POR UNIDADE CURRICULAR (UC) .....</b>	<b>169</b>
3.8	<b>LABORATÓRIOS DIDÁTICOS DE FORMAÇÃO BÁSICA .....</b>	<b>169</b>
3.8.1	<b>Laboratório de informática .....</b>	<b>.....</b>
3.9	<b>LABORATÓRIOS DIDÁTICOS DE FORMAÇÃO ESPECÍFICA.....</b>	<b>171</b>
3.10	<b>LABORATÓRIOS DE ENSINO PARA A ÁREA DE SAÚDE.....</b>	<b>172</b>
3.11	<b>LABORATÓRIOS DE HABILIDADES.....</b>	<b>172</b>
3.12	<b>UNIDADES HOSPITALARES E COMPLEXO ASSISTENCIAL CONVENIADOS</b>	<b>172</b>
3.13	<b>BIOTÉRIOS.....</b>	<b>172</b>
3.14	<b>PROCESSO DE CONTROLE DE PRODUÇÃO OU DISTRIBUIÇÃO DE MATERIAL DIDÁTICO (LOGÍSTICA).....</b>	<b>172</b>
3.15	<b>NÚCLEO DE PRÁTICAS JURÍDICAS: ATIVIDADES BÁSICAS DE ARBITRAGEM, NEGOCIAÇÃO, CONCILIAÇÃO, MEDIAÇÃO E ATIVIDADES JURÍDICAS REAIS.....</b>	<b>173</b>
3.16	<b>COMITÊ DE ÉTICA EM PESQUISA (CEP).....</b>	<b>173</b>
3.17	<b>COMISSÃO DE ÉTICA NA UTILIZAÇÃO DE ANIMAIS - CEUA .....</b>	<b>174</b>
3.18	<b>AMBIENTES PROFISSIONAIS VINCULADOS AO CURSO.....</b>	<b>174</b>
	<b>REFERÊNCIAS.....</b>	<b>175</b>

**Anexos (convênios)**

Apêndices (tabela de docentes; Regulamentos: Estágio, TCC, Atividades Complementares, outros)

Elaborado por: <b>Núcleo Docente Estruturante - NDE</b>	Data:
Elaborado por: <b>Colegiado de Curso</b>	Data:
Aprovado por: <b>Consepe/Reitoria</b>	Data:

## INTRODUÇÃO

O presente documento apresenta inicialmente, a contextualização da mantenedora, da mantida, a base legal, perfil, missão e visão da Instituição e seu histórico, de maneira abreviada. Apresenta, também, a contextualização do curso, dados gerais, sua concepção e formas de acesso. Nesta perspectiva o documento traz a importância da abertura e manutenção do curso tanto para Instituição quanto para a região, demonstrando o perfil do egresso à qual a proposta deste Projeto Pedagógico se direciona.

O Projeto Pedagógico de Curso é o instrumento que concentra a concepção do curso de graduação, os fundamentos da gestão acadêmica, pedagógica e administrativa, os princípios educacionais vetores de todas as ações a serem adotadas na condução do processo de ensino-aprendizagem da graduação, respeitando os ditames da Resolução CNE/CES Nº 136/2012, de 09 de março de 2012, da RESOLUÇÃO Nº 1, de março de 2021 e pelo PARECER CNE/CES Nº 948/2019, de 09 de outubro de 2019, que institui as Diretrizes Curriculares Nacionais do Curso e Resolução Nº 5, de 16 de novembro de 2019 que dispõe sobre a carga horária mínima e procedimentos relativos à integralização e duração dos cursos de graduação, (bacharelado), na modalidade presencial. O Projeto Pedagógico do Curso Engenharia de Computação foi elaborado, coletivamente, pelo NDE e Colegiado do curso.

Apresenta infraestrutura adequada para o curso, incluindo os espaços utilizados pelos coordenadores, docentes e alunos, como gabinete do coordenador, sala dos professores, salas de aula e laboratórios.

A elaboração deste Projeto Pedagógico teve como linha norteadora o oferecimento de um curso de excelente qualidade, com o objetivo de oferecer à sociedade profissionais bem-preparados com uma formação por competência, de acordo com o Parecer CNE/CES nº 136/2012, aprovado em 9 de março de 2012, Resolução CNE/CES nº 5, de 16 de novembro de 2016 e Parecer CNE/CES nº 1/2019, aprovado em 23 de janeiro de 2019, que permite alinhar o perfil do egresso com o objetivo do curso, mediante o cenário da região noroeste paulista.

Por constituir-se em referencial básico, o Projeto Pedagógico orienta o desenvolvimento na Organização Didático-Pedagógica, no Corpo Docente e Tutorial e Infraestrutura.

Na Organização Didático-Pedagógica, estão contidos: contexto educacional, as políticas institucionais no seu âmbito, seus objetivos, perfil profissional do egresso, estrutura curricular, conteúdos curriculares, metodologia, estágio curricular, atividades complementares

Elaborado por: <b>Núcleo Docente Estruturante - NDE</b>	Data:
Elaborado por: <b>Colegiado de Curso</b>	Data:
Aprovado por: <b>Consepe/Reitoria</b>	Data:

e trabalho de conclusão de curso, apoio ao discente, Gestão do curso e os processos de avaliação interna e externa, Atividades de tutoria, conhecimentos, habilidades e atitudes necessárias às atividades de tutoria, Tecnologias de Informação e comunicação (TIC) no processo ensino-aprendizagem, Ambiente virtual de Aprendizagem (AvA), Procedimentos de acompanhamento e de avaliação dos processos de ensino-aprendizagem, Número de vagas.

Na dimensão Corpo Docente e Tutorial, estão contidos dados referentes a sua experiência, titulação, regime de trabalho e produção, o Colegiado do Curso, o Núcleo Docente Estruturante (NDE) e Equipe Multidisciplinar e Interação entre tutores (presenciais – quando for o caso – e a distância), docentes e coordenadores de curso a distância.

Em relação à Infraestrutura, o curso Engenharia de Computação da UNIFEV oferece 50 vagas no período noturno na modalidade presencial e periodicidade semestral, com ingresso anual. Desenvolve suas atividades no Campus Cidade Universitária, com infraestrutura adequada ao número de vagas autorizadas.

## CONTEXTUALIZAÇÃO DA MANTENEDORA

<b>Denominação da Mantenedora:</b>	Fundação Educacional de Votuporanga
<b>Presidente:</b>	Douglas José Gianotti
<b>CNPJ:</b>	45.164.654/0001-99
<b>Endereço:</b>	Rua: Pernambuco nº: 4196 Bairro: Centro Cidade: Votuporanga – SP CEP: 15500-006 Fone: (17) 3405-9999 E-mail: <a href="mailto:fev@fev.edu.br">fev@fev.edu.br</a>

A Fundação Educacional de Votuporanga (FEV) é uma Instituição privada, sem fins lucrativos, com sede e foro na cidade de Votuporanga, tendo sido criada pela Lei Municipal nº 1.163, de 1º de julho de 1970.

A FEV é a entidade Mantenedora do Centro Universitário de Votuporanga (Unifev) e do Colégio Unifev. A FEV instituiu, ainda, a Fundação Rádio Educacional de Votuporanga (FREVE), que congrega a Rádio e a TV Unifev.

Elaborado por: <b>Núcleo Docente Estruturante - NDE</b>	Data:
Elaborado por: <b>Colegiado de Curso</b>	Data:
Aprovado por: <b>Consepe/Reitoria</b>	Data:

A administração da FEV é exercida por uma Diretoria Executiva, composta por sete membros do Conselho de Curadores, além de um Conselho Fiscal, formado por mais cinco membros deste mesmo Conselho.

O Conselho de Curadores, por sua vez, é um órgão deliberativo superior, composto por trinta e três membros que representam diversos setores da sociedade, incluindo nesses, representantes do corpo docente, corpo técnico-administrativo e corpo discente da Unifev. Tanto a Diretoria Executiva, quanto o Conselho Fiscal são instituídos via eleição entre os membros do Conselho de Curadores, que, sem remuneração, coloca o patrimônio e recursos orçamentários da Fundação a serviço do Centro Universitário, para seu funcionamento.

A Fundação Educacional de Votuporanga é declarada de utilidade pública municipal pela Lei nº 1.550, de 08/09/1976, de Utilidade Pública Estadual pelo Decreto nº 19.638, de 04/10/1982, e de utilidade pública federal pela Portaria nº 435, de 15/03/2010 – DOU – Seção 1, com atividade econômica principal de Educação Superior – graduação e pós-graduação e qualificada pela Portaria nº 687, de 12/11/2014 – DOU – Seção 1, como Instituição Comunitária de Educação Superior (ICES).

Na consecução dos seus objetivos, a Fundação Educacional de Votuporanga não visa à obtenção de lucros de qualquer espécie, aplicando toda a sua receita na manutenção, ampliação ou aperfeiçoamento dos seus objetivos e dos seus serviços, e na melhoria continua dos cursos de graduação mantidos, compondo assim os objetivos:

**Gerais:**

Desenvolvimento das ciências, da tecnologia, das letras, da filosofia e das artes, por meio do ensino, da pesquisa e da extensão, e a formação de profissionais de nível superior, demandados pela sociedade produtiva em sua organização econômica, social, política e cultural.

**Específicos:**

- I. Promover, por meio de suas atividades de ensino, prática investigativa e extensão, o desenvolvimento harmônico e integrado da comunidade local e regional, com vistas ao bem-estar social, econômico e político;
- II. Estender à sociedade serviços indissociáveis das atividades de ensino e de extensão;
- III. Promover a formação integral do homem, de acordo com princípios de liberdade com responsabilidade;

Elaborado por: <b>Núcleo Docente Estruturante - NDE</b>	Data:
Elaborado por: <b>Colegiado de Curso</b>	Data:
Aprovado por: <b>Consepe/Reitoria</b>	Data:

IV. Promover a assimilação dos valores culturais, desenvolver o espírito crítico e difundir conhecimentos utilizando todos os recursos disponíveis;

V. Participar do esforço em direção ao desenvolvimento da região, do Estado e do país, articulando-se com os poderes públicos e com a iniciativa privada;

VI. Participar da solução de problemas da comunidade, mediante iniciativas culturais, assistência técnica e prestação de serviços, promovendo eventos que objetivem sua integração com a comunidade;

VII. Promover a proteção do meio ambiente como forma de preservação da natureza e como uma prática do bem comum;

VIII. Preservar o saber, a cultura e a história da humanidade de forma livre e democrática;

IX. Desenvolver, estimular e difundir a educação, as ciências, as artes, as práticas desportivas, a filosofia e a tecnologia mediante a utilização da tele e radiodifusão, da imprensa e de outros meios de comunicação, diretamente ou em associação com entidades especializadas;

X. Manter perfeita integração acadêmica e administrativa entre suas unidades, propiciando uma totalidade que, articulada, conduza à plena utilização dos recursos humanos e materiais;

XI. Formar profissionais nas diferentes áreas do conhecimento, aptos para a inserção em setores do mercado de trabalho, participar no desenvolvimento da sociedade brasileira e colaborar na sua formação contínua.

XII.

A Figura 1 mostra o organograma da Mantenedora, Fundação Educacional de Votuporanga.

Elaborado por: <b>Núcleo Docente Estruturante - NDE</b>	Data:
Elaborado por: <b>Colegiado de Curso</b>	Data:
Aprovado por: <b>Consepe/Reitoria</b>	Data:

Figura 3 – Organograma Institucional – FEV - Mantenedora

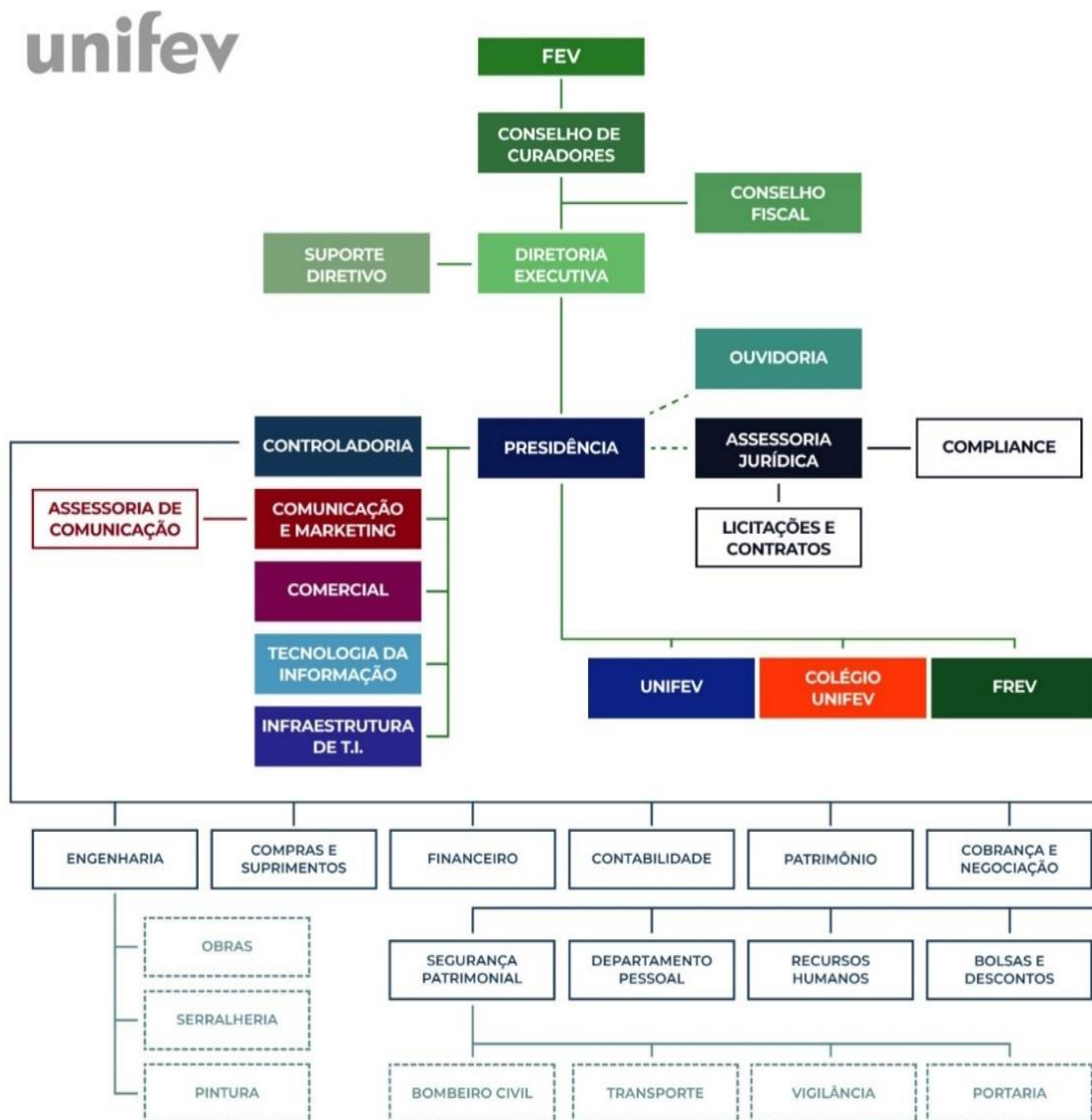

Atualizado em junho de 2023.

Fonte: Unifev. 2023

Elaborado por: <b>Núcleo Docente Estruturante - NDE</b>	Data:
Elaborado por: <b>Colegiado de Curso</b>	Data:
Aprovado por: <b>Consepe/Reitoria</b>	Data:



**CONTEXTUALIZAÇÃO DA MANTIDA**

<b>Denominação da Mantida:</b>	Centro Universitário de Votuporanga
<b>Reitor:</b>	Prof. Dr. Osvaldo Gastaldon
<b>CNPJ:</b>	45.164.654/0001-99
<b>Campus Centro:</b>	Rua: Pernambuco, nº: 4196 Bairro: Centro Cidade: Votuporanga – SP CEP: 15500-006 Fone: (17) 3405-9999 E-mail: <a href="mailto:fev@fev.edu.br">fev@fev.edu.br</a>
<b>Campus Cidade Universitária:</b>	Av. Nasser Marão, nº: 3069 - Pq Industrial I Cidade: Votuporanga - SP CEP: 15503-005 Fone: (17) 3405-9999 E-mail: <a href="mailto:fev@fev.edu.br">fev@fev.edu.br</a>

Em 1997, por meio do Decreto Federal de 02 de dezembro, publicado no Diário Oficial da União de 03 de dezembro de 1997, foi credenciado o Centro Universitário de Votuporanga, com credenciamento pela Portaria do Ministério da Educação nº 850, de 11 de setembro de 2013, O Centro Universitário de Votuporanga, denominado UNIFEV, é uma instituição privada de ensino que, nos termos do Inciso II, do Artigo 20 da Lei de Diretrizes e Bases da Educação Nacional (LDBEN) Nº 9394, de 20 de dezembro de 1996, caracteriza-se como uma “instituição comunitária”.

No que se refere ao ensino de graduação e pós-graduação *latu sensu*, a Unifev encontra-se consolidada, numa situação privilegiada com relação ao Ensino Superior da região, possibilitando continuidade de estudos aos egressos do Ensino Médio e educação continuada aos seus egressos e demais profissionais, com sua oferta de cursos de pós-graduação *latu sensu* presencial e EaD.

Os mecanismos de inserção regional alicerçam-se na estimulação e criação cultural; no desenvolvimento do espírito científico e da reflexão; na formação de profissionais nas diferentes áreas do conhecimento e inserção nos diversos setores de forma ativa e

Elaborado por: <b>Núcleo Docente Estruturante - NDE</b>	Data:
Elaborado por: <b>Colegiado de Curso</b>	Data:
Aprovado por: <b>Consepe/Reitoria</b>	Data:



participativa; no incentivo à investigação científica em direção ao desenvolvimento da ciência e da tecnologia; na difusão da cultura e dos conhecimentos científicos constituintes do patrimônio da humanidade, sistematizados de geração em geração; na promoção das relações do homem e seu meio; no conhecimento dos problemas atuais e na busca de soluções; na prestação de serviços especializados às comunidades e estabelecimento de relações de reciprocidade estimulador de parcerias; na extensão, para a população, de resultados de investigações científicas e tecnológicas geradas na Instituição; dos benefícios criados pela cultura e compartilhamento das conquistas com as comunidades.

Os mecanismos utilizados resultam na transformação da sociedade por meio da participação de estudantes em ações comunitárias e na absorção de profissionais no mercado de trabalho não só local, mas também regional, estadual e nacional. O trabalho realizado pela Instituição transforma a performance das comunidades da região, abrindo novas fronteiras ao modificar os hábitos, atitudes e comportamentos dos cidadãos.

## MISSÃO, VISÃO E VALORES DO CENTRO UNIVERSITÁRIO DE VOTUPORANGA

A **missão** da Unifev é:

“Educar com excelência para o desenvolvimento pessoal e social”.

A **visão** da Unifev é:

“Consolidar-se como referência na educação, promovendo o desenvolvimento de talentos, a disseminação do saber, o uso competente da ciência e das inovações tecnológicas”.

A Unifev pauta-se pelos seguintes **valores**:

- Responsabilidade Social.
- Respeito aos direitos humanos.
- Conduta ética e moral.
- Desenvolvimento sustentável.
- Gestão participativa.
- Transparência nas ações.
- Relacionamento solidário e cordial.
- Atitudes inovadoras e criativas.

Elaborado por: <b>Núcleo Docente Estruturante - NDE</b>	Data:
Elaborado por: <b>Colegiado de Curso</b>	Data:
Aprovado por: <b>Consepe/Reitoria</b>	Data:

A Unifev, de acordo com seu estatuto, atua no ensino superior, obedecendo ao princípio da indissociabilidade entre **ensino, pesquisa e extensão**. Para alcançar essa finalidade, oferece os cursos de graduação presencial e na modalidade EaD, nos graus de bacharelado, licenciatura e tecnológico, cursos sequenciais e programas de extensão presencial e na modalidade EaD. Disponibiliza, ainda, cursos de pós-graduação lato sensu presencial em já modalidade Ead, incluindo especializações e programas de residência médica.

Além de oferecer cursos, realiza a investigação, bem como atua na prestação de serviços à comunidade e instituições de interesse público ou privado, em assuntos relativos aos diversos campos do saber.

Na prestação de serviços à comunidade, por meio de seus programas de extensão, está a integração e aproximação da Instituição com o seu meio, no que se refere à sua contribuição em relação à inclusão social, ao desenvolvimento econômico e social e à defesa do meio ambiente, à cultura, à comunicação, aos direitos humanos e ao trabalho. Possui ações efetivas de preservação da memória e do patrimônio cultural e da difusão da produção artística, contemplando o compromisso social da Instituição como portadora da Educação.

A instituição vem proporcionando atividades de atendimento a comunidade que vem contribuindo com a qualidade de vida da população.

Na pós-graduação, voltada para a especialização e formação profissional, um contingente de profissionais aptos para servirem à comunidade acadêmica da cidade e região é credenciado e absorvido pelo mercado de trabalho.

Na Figura 2 mostra o organograma da graduação da mantida.

Elaborado por: <b>Núcleo Docente Estruturante - NDE</b>	Data:
Elaborado por: <b>Colegiado de Curso</b>	Data:
Aprovado por: <b>Consepe/Reitoria</b>	Data:

Figura 4 - Organograma Institucional – Unifev - Mantida

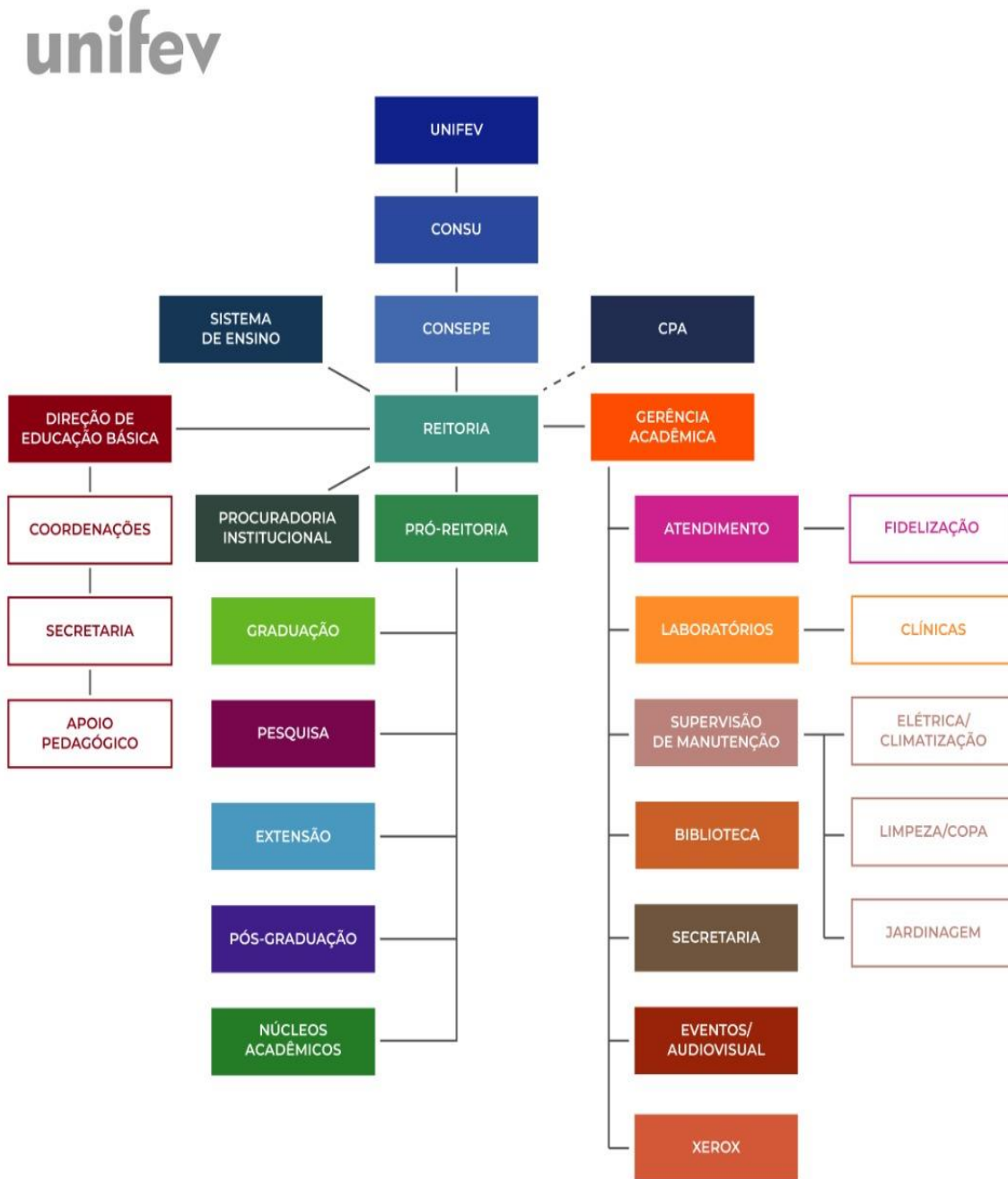

Fonte: Unifev. 2023

Elaborado por: <b>Núcleo Docente Estruturante - NDE</b>	Data:
Elaborado por: <b>Colegiado de Curso</b>	Data:
Aprovado por: <b>Consepe/Reitoria</b>	Data:

## CONTEXTUALIZAÇÃO DO CURSO

<b>Dados gerais do Curso:</b>	20418 - Engenharia de Computação
<b>Código e denominação do curso</b>	Presencial
<b>Modalidade</b>	Bacharel
<b>Grau</b>	50
<b>Nº de vagas autorizadas/ano</b>	Semestral (10 períodos)
<b>Periodicidade</b>	Resolução 03 do Conselho Superior (Consu), 20 de outubro de 1998. Resolução CONSUN/CEUV S/N de 18/02/1999 Publ. Em 18/02/1999.
<b>Ato autorizativo (criação)</b>	Renovação do reconhecimento pela portaria MEC nº 286 de 21 de dezembro de 2012. Port. Mec Nº 109 de 04/02/2021 Publi. em 05.02.2021.
<b>Último ato autorizativo</b>	
<b>Carga horária total do curso</b>	4176
<b>Tempo mínimo de conclusão do curso</b>	60meses (5 anos)
<b>Percentual EAD</b>	18%
<b>Nota no último Enade</b>	2(2019)
<b>Conceito preliminar de curso</b>	3(2019)
<b>Endereço de oferta</b>	Câmpus Cidade Universitária Av. Nasser Marão, nº. 3069 Parque Industrial I Cidade: Votuporanga - SP CEP: 15503-005 Fone: (17) 3405-9999 E-mail: fev@fev.edu

Elaborado por: <b>Núcleo Docente Estruturante - NDE</b>	Data:
Elaborado por: <b>Colegiado de Curso</b>	Data:
Aprovado por: <b>Consepe/Reitoria</b>	Data:

**Dados gerais do Coordenador:**

<b>Nome</b>	Fernando Bermejo Menechelli
<b>Titulação Máxima</b>	Mestre
<b>Regime de Trabalho</b>	Integral
<b>Tempo de exercício em gestão acadêmica na Unifev:</b>	60 meses (5 anos)
<b>Breve Currículo</b>	Mestre em Engenharia Biomédica pela Universidade Brasil – UNIBRASIL. São Paulo (2016). Arquiteto e Urbanista graduado pela UNIFEV- Centro Universitário de Votuporanga – SP (2008). Especialista em Ciência da Computação pelo Centro Universitário de Rio Preto- FIRP (2000). Cientista da Computação graduado pela FIRP - Centro Universitário de Rio Preto –SP (1998).

Elaborado por: <b>Núcleo Docente Estruturante - NDE</b>	Data:
Elaborado por: <b>Colegiado de Curso</b>	Data:
Aprovado por: <b>Consepe/Reitoria</b>	Data:

## CONTEXTUALIZAÇÃO REGIONAL

O Centro Universitário de Votuporanga está localizado no Município de Votuporanga-SP, na região noroeste paulista, a 520 Km da capital do Estado. De acordo com o Instituto Brasileiro de Geografia e Estatística (IBGE), o município conta com uma área de unidade territorial estimada para 2015 de 420,7 km<sup>2</sup> e pertence à região da Alta Araraquarense. Segundo o IBGE/2022, a população do município é de 96.634 habitantes, apresentando uma densidade demográfica de 229,70 (hab/km<sup>2</sup>)<sup>1</sup>.

É referência na área de saúde, indústria, formação superior e técnica, áreas que demandam profissionais com competência para atuar em instituições e comunidade local e regional.

Sua economia é forte e diversificada. Hoje (setembro/2023), a Secretaria de Desenvolvimento Econômico de Votuporanga informa que contamos com cerca de 370 indústrias, 4.569 comércios e 5.631 prestadoras de serviços.<sup>2</sup>

Conta com indústrias do setor moveleiro, de equipamentos para transporte rodoviário, alimentação e prestação de serviços apresentando um PIB per capita de R\$ 35.390,26 (IBGE/2020). Estando em 96º lugar no estado de São Paulo<sup>3</sup>.

Segundo o Instituto de Água e Saneamento, 97,2% de seus habitantes vivem na área urbana e 2,8% na área rural. Votuporanga é destaque também, pela qualidade de vida apresentando um Índice de Desenvolvimento Humano (IDHM) de 0,790 (IBGE/2010) é a 35ª cidade no ranking paulista. Segundo divulgação do Cadastro Geral de Empregados e Desempregados (Caged) do Ministério do Trabalho e Emprego, Votuporanga em 2019 teve saldo negativo de -1,13%<sup>4</sup>.

Ocupando posição de líder regional, Votuporanga é procurada por grandes empreendedores da região e de outras partes do país, para expandir suas atividades econômicas e empresariais. Essa procura tem grande incentivo por parte do poder público municipal, que oferece todas as condições de infraestrutura à expansão de suas atividades.

Destaca-se também no município o grande aquecimento do mercado imobiliário, com a implantação de vários loteamentos para fins residenciais e comerciais.

Votuporanga registra elevado potencial de consumo per capita anual, o que torna o município vocacionado ao desenvolvimento sustentável. Situa-se próximo às principais

---

<sup>1</sup> [IBGE | Cidades@ | São Paulo | Votuporanga | Panorama](#). Acesso em 04.09.2023.

<sup>2</sup> (<https://www.aguaesaneamento.org.br/municipios-e-saneamento/sp/votuporanga>. Acesso em 04.09.2023.).

<sup>3</sup> (<https://cidades.ibge.gov.br/brasil/sp/votuporanga/panorama>. Acesso 04.09.2023.)

<sup>4</sup> (<http://pdet.mte.gov.br/caged>. Acesso em 04.09.2023.).

rodovias paulistas (Washington Luís, Euclides da Cunha e Marechal Rondon, dentre outras), sendo atendido também pela malha ferroviária da ALL – América Latina Logística, que liga o porto de Santos a toda a região Centro-Oeste. A proximidade com a hidrovia Tietê-Paraná (100km) e com um porto seco, a Estação Aduaneira do Interior, em São José do Rio Preto, facilita o desenvolvimento de negócios de importação e exportação para a indústria e o comércio.

Em 2021, o salário médio mensal era de 2,2 salários-mínimos. A proporção de pessoas ocupadas em relação à população total era de 31,3%. Na comparação com os outros municípios do estado, ocupava as posições 293 de 645 e 118 de 645, respectivamente. Já na comparação com cidades do país todo, ficava na posição 1.264 de 5.570 e 451 de 5.570, respectivamente. Considerando domicílios com rendimentos mensais de até meio salário-mínimo por pessoa, tinha 26,6% da população nessas condições, o que o colocava na posição 586 de 645 dentre as cidades do estado e na posição 5.188 de 5.570 dentre as cidades do Brasil<sup>5</sup>.

Nos últimos anos, o município investiu numa política forte de geração de emprego e renda para a população, ampliando a oferta de cursos de capacitação de mão de obra e o número de vagas de empregos, com a abertura de novas empresas e indústrias.

Bem como, investiu na educação e saúde. A rede municipal de ensino, por exemplo, obteve nota acima das médias nacional e estadual, no IDEB 2021 (Índice de Desenvolvimento da Educação Básica). A cidade obteve a notas acima da média nacional tanto nos anos iniciais como nos anos finais do ensino fundamental na rede pública de ensino.

A Tabela 1 mostra dados da educação do município de Votuporanga.

Tabela 3 – IDEB de Votuporanga

<b>Dados da educação do município de Votuporanga</b>	
Taxa de escolarização de 6 a 14 anos de idade [2010]	98,8 %
IDEB – Anos iniciais do ensino fundamental (Rede pública) [2021]	6,2
IDEB – Anos finais do ensino fundamental (Rede pública) [2021]	5,5
Matrículas no ensino fundamental [2021]	10.175
Matrículas no ensino médio [2021]	3.313
Docentes no ensino fundamental [2021]	600
Docentes no ensino médio [2021]	324
Número de estabelecimentos de ensino fundamental [2021]	30
Número de estabelecimentos de ensino médio [2021]	16

Fonte: <https://cidades.ibge.gov.br/brasil/sp/votuporanga/panorama>. Acesso em 04.09.2023

Na área da saúde, o município possui uma das Redes de Atenção à Saúde mais estruturadas da região, com um hospital referência em diversas especialidades, UBS (Unidades Básicas de Saúde) para atenção primária que foram reestruturados pela Prefeitura

<sup>5</sup> (<https://cidades.ibge.gov.br/brasil/sp/votuporanga/panorama>. Acesso em 04.09.2023.)

Municipal e recebem o nome de Consultório Municipal, AME (Ambulatório Médico de Especialidades) para exames e consultas com especialistas, a UPA (Unidade de Pronto Atendimento), Pronto Atendimento destinado a realizar um atendimento mais rápido e o SAMU (Serviço de Atendimento Móvel de Urgência) para atendimentos de emergência e urgência, CAPS (Centro de Atenção Psicossocial), Ambulatório de Saúde Metal (ASM) e Banco de Coleta de Sangue.<sup>6</sup>

A Tabela 2 mostra o número de estabelecimentos com atendimento SUS no município de Votuporanga.

Tabela 4 – Número de estabelecimentos SUS (IBGE/2009)

Número de estabelecimentos - SUS	
<b>SUS</b>	20 estabelecimentos
<b>SUS AMBULATORIAL</b>	17 estabelecimentos
<b>SUS DIÁLISE</b>	1 estabelecimento
<b>SUS EMERGÊNCIA</b>	2 estabelecimentos
<b>SUS INTERNAÇÃO</b>	1 estabelecimento
<b>SUS UTI/CTI</b>	1

Fonte: <https://cidades.ibge.gov.br/brasil/sp/votuporanga/pesquisa/32/28163>. Acesso em 04.09.2023

Vale destacar que houve uma queda significativa da taxa de mortalidade infantil no município nos últimos 14 anos, o que pode ser observado no Gráfico 1.

Gráfico 2 - Taxa de mortalidade infantil (Unidade: óbitos por mil nascidos vivos)

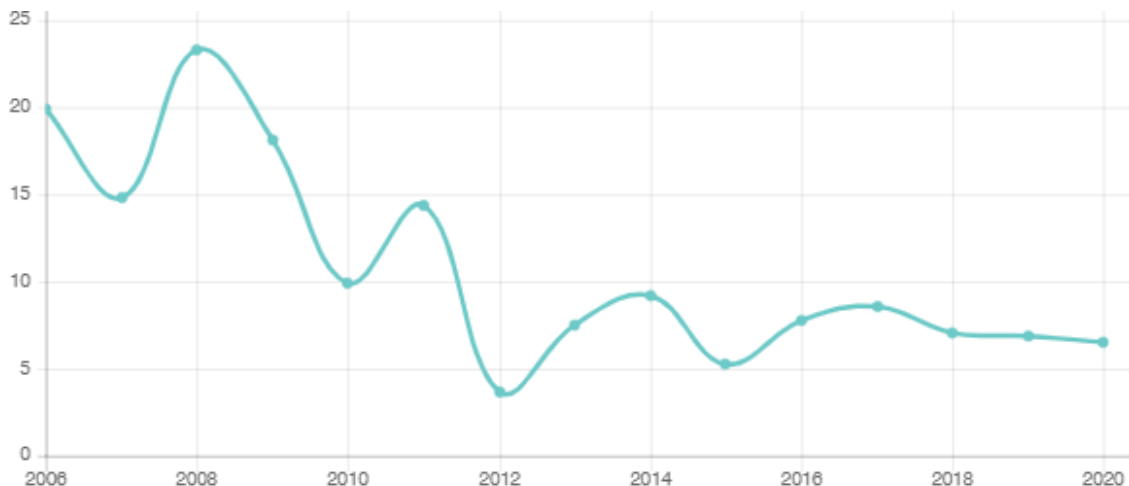

Fonte: <https://cidades.ibge.gov.br/brasil/sp/votuporanga/pesquisa/39/30279?tipo=grafico&indicador=30279>. Acesso em 04.09.2023.

<sup>6</sup> (<https://santacasavotuporanga.com.br/scv/transparencia/repositorio/2ed1dbf4ea2485feeb8ded94932a49fc.pdf>, Acesso em 26.09.2023.).



A Região Administrativa de São José do Rio Preto, localiza-se a Norte do estado, ocupando cerca de 25,5 mil Km<sup>2</sup>. A região possui perfil e estrutura produtiva eminentemente agroindustrial, fortalecida pela integração das atividades primária e secundária. A base de sua economia é a agropecuária, destacando-se, principalmente, a pecuária - atividade econômica tradicional da região. Ainda assim a produção agrícola regional vem sendo desenvolvida simultaneamente com um processo de diversificação com relação à produção na área da fruticultura, inclusive a atividade exportadora de uva de mesa. Prova de sua economia diversificada decorre do fato de a Região ser a maior produtora de látex do Estado de São Paulo, comportando diversas indústrias de produtos de borracha, que respondem por parcela expressiva da produção industrial regional. Igualmente se destaca a produção de sucos, principalmente os cítricos, líquidos alcoólicos e dados da Fundação Seade apontam que entre janeiro e setembro de 2022, a região noroeste do estado de São Paulo teve um PIB com crescimento de 2,2%. A economia da região representa 2,4% do Produto Interno Bruto (PIB) do estado de São Paulo, que teve um crescimento de 2,8% no mesmo período<sup>7</sup>.

É neste contexto que se insere o Centro Universitário de Votuporanga, promovendo por sua vez, a integração com a sociedade e a população dos municípios desta região em face a sua posição de referência no ensino superior. Sobretudo quando se leva em conta sua missão e valores.

Como Instituição de ensino superior, a Unifev busca repensar, nos próximos anos, a sua função social, levando em conta sua principal responsabilidade, a de oferecer a todas as pessoas, por meio do acesso à educação, o direito a uma qualidade de vida digna. Deverá responder aos desafios tecnológicos, mas sem se esquecer da questão ética e ambiental, que diz respeito à amplitude da existência humana. Na trajetória dos próximos anos, deverá se esforçar ainda mais na busca do equilíbrio entre a vocação técnico-científica e a vocação humanística.

Responsável socialmente, a Instituição vem transformando pessoas e as pessoas a sociedade por meio da participação de estudantes em ações comunitárias e absorção de profissionais tendo como consequência a transformação das comunidades da região, abrindo novas fronteiras ao modificar os hábitos, atitudes e comportamentos dos cidadãos.

Ao criar vínculos com a comunidade local e regional, estabelecidos por meio de parcerias e convênios, programas de extensão e serviços à comunidade, a presença da Unifev. torna-se imprescindível para o desenvolvimento da região em áreas sociais como a saúde e a educação, contribuindo, significativamente, com as políticas de inclusão.

---

<sup>7</sup> ( <https://www.seade.gov.br/pib-da-regiao-de-rio-preto-cresce-22-em-2022-e-representa-24-em-todo-o-estado/#:~:text=Os%20dados%20do%20que%20est%C3%A3o,foi%20de%20R%24%2057.997%20bilh%C3%B5es> . Acesso em 04.09.2023.)

---

O compromisso social assumido pela Unifev tem no ensino, na prática investigativa e na extensão componentes essenciais de participação na construção da ciência, da tecnologia, da informação e do desenvolvimento humano, com propósito de fortalecer as relações entre as diversas representações sociais e de diversas formas de convivência, buscando diminuir eventuais desigualdades e injustiças que permeiem as estruturas sociais.

Dessa forma, a política de inserção regional adotada pela Unifev busca oferecer, mediante a preparação de profissionais competentes para o mercado de trabalho, benefícios socioeconômicos para a população residente na sua área de influência: Votuporanga e demais regiões do País.

Diante desse cenário local e regional e considerando a situação atual de importância do profissional engenheiro de computação no mercado de trabalho no Brasil, observa-se uma crescente demanda por profissionais que atuem na área de preservação ambiental, saúde pública, saúde animal e de produção animal.

Vários setores da economia absorvem os egressos do curso de engenharia de computação, alguns dos quais estão fortemente presentes na região de Votuporanga, com destaque para as áreas abaixo:

- a. No setor primário (atividades que envolvem recursos naturais e agrícolas): agricultura, pecuária e pesca;
- b. No setor secundário (atividades da Indústria): produção automobilística (fábrica de carroceria de caminhão, concessionárias e oficinas), produção de açúcar e álcool (usina sucroalcooleira), produção de modilário;
- c. No setor terciário (atividades de serviços e comércio): comércio, transporte público, restaurantes, rádios, jornais, serviços financeiros (bancos, dentre outros), serviços públicos, turismo e serviços de saúde.

Diante da acentuada expansão populacional e economia local, o curso de engenharia de computação se justifica pela necessária formação de profissionais habilitados para suprir a demanda crescente do mercado regional em todas as áreas de atuação do engenheiro de computação.

Desta forma, o curso de engenharia de computação representa uma resposta às necessidades regionais, tanto no aspecto das tecnologias da informação, como automação industrial e residencial, desenvolvimento de softwares e prestação de serviços como no planejamento de novos modelos de negócios e inovações.

## **CONCEPÇÃO DO CURSO**

O currículo do curso foi criado com base nas diretrizes curriculares da Resolução CNE/CES número 11, de 11 de março de 2002 do Ministério da Educação, e considerando o que consta do Parecer CNE/CES nº 136/2012, homologado por Despacho do Senhor Ministro de Estado da Educação, publicado no DOU de 28 de outubro de 2016, no Decreto nº 23.569 de 11 de dezembro de 1933, no Decreto-Lei nº 8620 de 10 de janeiro de 1946, na Resolução nº 1073 de 19 de abril de 2016 do CONFEA, pela Lei nº 5194 de 24 de dezembro de 1966 e na Resolução Nº 218, do CONFEA de 29 de junho de 1973.

A concepção no desenvolvimento tecnológico da Engenharia de Computação proporciona ao aluno o conhecimento necessário para que se torne um agente de transformação na sociedade, não apenas na criação de soluções para problemas existentes, mas, também agindo na prevenção dos problemas de maneira proativa tanto nas áreas tecnológicas quanto sociais e ambientais.

Para atingir os objetivos propostos, a matriz curricular está organizada de forma a proporcionar ao aluno o conhecimento básico de engenharia nos quatro primeiros semestres e os conteúdos específicos nos próximos seis semestres totalizando 10 semestres previstos para a duração do curso.

A matriz curricular foi elaborada para atender as necessidades regionais dos egressos em Engenharia de Computação e a realidade de mercado do país, possibilitando-lhes o engajamento no mercado de trabalho sem restrições. Outro diferencial do curso é preparar o profissional para atuar em várias áreas da computação.

Durante todo o curso é oferecido ao aluno a oportunidade de participar de eventos, congressos, e cursos de extensão visando atualizar seus conhecimentos para as novas tecnologias e equipamentos que surgem. Nos dois últimos períodos do curso o aluno tem a oportunidade de fazer o estágio supervisionado e o trabalho de conclusão de curso, possibilitando uma visão real sobre os desafios que o Engenheiro de Computação irá encontrar em sua vida profissional.

A concepção adotada pelo curso tem como foco oferecer ao aluno a possibilidade de reunir as habilidades e competências necessário para se tornar um agente transformador da sociedade, não apenas na resolução dos problemas específicos de sua formação técnica, mas, principalmente, agindo na prevenção desses problemas de maneira proativa.

Para atingir aos objetivos propostos, o currículo foi concebido de forma a proporcionar ao aluno o conhecimento básico, unidades curriculares de conteúdos profissionalizantes e específicos nos demais, na busca de uma formação de habilidades e competências que

permitam desenvolver sua profissão e se inteirar de questões amplas de empresas e da sociedade em geral.

Vale destacar que, ao longo do curso, os alunos têm a possibilidade de participar de atividades complementares, como palestras, simpósios, congressos, debates, iniciação científica, publicação de artigos e cursos de extensão universitária, todos voltados para assuntos atuais que envolvam as áreas de atuação do engenheiro de computação.

## **FORMAS DE ACESSO AO CURSO**

O acesso ao curso de Engenharia de Computação da Unifev se faz mediante vestibular, aproveitamento de estudos, ou por meio da comprovação da nota no ENEM, solicitando do aluno conclusão do ensino médio ou equivalente. O acesso não permite qualquer discriminação (raça, sexo, idioma, religião, classe social, econômica e cultural). Inclui nesse acesso a população atendida pela educação especial, como as pessoas com deficiência física, sensorial e intelectual, com transtorno do espectro autista (TEA), com superdotação e altas habilidades.

Por vestibular entende-se a forma de ingresso aos cursos de graduação, aberto a candidatos que tenham concluído o ensino médio ou equivalente, nos termos do disposto na legislação aplicável, no Estatuto e no Regimento Geral, e conforme as normas e critérios regulamentados pelo Conselho de Ensino, Pesquisa e Extensão - CONSEPE.

Por aproveitamento de estudos, entende-se:

- a. transferência de aluno de outra instituição de ensino superior devidamente autorizada ou reconhecida nos termos da legislação vigente;
- b. ingresso de portadores de diploma devidamente registrado de curso superior que desejem obter nova graduação;
- c. complementação de estudo para obtenção de nova habilitação em um mesmo curso de graduação, verificada a existência e a oferta de vagas;
- d. reingresso de ex-alunos que abandonaram o curso ou cancelaram sua matrícula, nos termos do Regimento Geral;
- e. transferência interna de aluno que esteja regularmente matriculado em outro curso superior na Unifev, após análise de matriz curricular.

Por Exame Nacional do Ensino Médio (ENEM) entende-se é um exame realizado em todo Brasil com o objetivo de avaliar o desempenho dos estudantes que estão concluindo ou já concluíram o ensino médio. Na Unifev não se aplica para o curso de Medicina.

O acolhimento e acompanhamento dos discentes tornam-se imprescindíveis. A recepção dos novos acadêmicos é regulamentada por Portaria da Reitoria que designa uma comissão

---

para esse fim e proíbe o trote violento. A Unifev considera o trote uma falta grave, implicando aplicação de penalidades, nos termos regimentais do Centro Universitário, prevendo inclusive a expulsão dos envolvidos.

## **1 DIMENSÃO I - ORGANIZAÇÃO DIDÁTICO-PEDAGÓGICA**

### **1.1 POLÍTICAS INSTITUCIONAIS NO ÂMBITO DO CURSO**

Para garantir o processo pedagógico da Unifev, em estreita consonância com a missão institucional, existe um conjunto de decisões coletivas necessárias à realização das atividades da Instituição. Essa organização regula toda a atividade acadêmica da Unifev, desde a inscrição nos processos seletivos até a emissão de certificados e diplomas. Está fundamentada nas leis e normas do Sistema Federal de Ensino.

As atividades da IES também estão organizadas em harmonia/sintonia com toda sua infraestrutura, planejamento, administração, ensino, pesquisa e extensão.

O Projeto Pedagógico Institucional (PPI) e as Diretrizes Curriculares Nacionais, são os documentos que norteiam os projetos pedagógicos dos cursos. Esses documentos, por sua vez, sugerem a flexibilização curricular, as oportunidades diferenciadas de integralização curricular, oferta de componentes curriculares na modalidade ensino a distância para os cursos presenciais, a interação teoria e prática, os materiais pedagógicos e a inserção das novas tecnologias imprescindíveis no contexto social e educacional contemporâneo.

O planejamento e execução do trabalho docente são acompanhados por meio de avaliação contínua. No calendário acadêmico da Unifev é contemplado no início do ano letivo, um período de planejamento, onde os colegiados de cursos e os respectivos núcleos docente estruturantes, juntamente com os demais docentes do curso se reúnem e traçam o planejamento do semestre.

Nesse período, os docentes incluem no portal acadêmico, o plano de ensino da(s) disciplina(s) que lhe foi(ram) atribuída(s), constantes do PPC, com os conteúdos programáticos que serão ministrados no semestre, além da metodologia de ensino e dos critérios de avaliação. Na sequência o plano de ensino é validado pelo coordenador do curso, liberando o sistema para que o docente insira o cronograma das aulas. Ao final de cada aula dada, o docente registra, no diário de classe, presente no portal acadêmico, os conteúdos ministrados bem como as atividades desenvolvidas.

Para os cursos na modalidade de EaD ou nas disciplinas que utilizam até os 40% nessa modalidade (conforme legislação pertinente), são preparadas as Unidades de Aprendizagem - UAs, que possuem como base os planos de ensino. As UAs são elaboradas por empresa contratada ou na própria IES. São validadas e aprovadas pela equipe

---

multidisciplinar do Núcleo de Educação a Distância – NEAD e posteriormente pelo colegiado e pelo NDE do curso.

No decorrer do semestre letivo, o coordenador do curso acompanha o trabalho docente, por meio do portal acadêmico, verificando se o conteúdo e as atividades inicialmente propostas foram desenvolvidas.

O plano de ensino tem seu fechamento ao final do período letivo com a impressão e assinatura do docente, juntamente com o diário de classe. Todo esse material impresso é conferido e analisado e rubricado pelo coordenador do curso e arquivado pela IES.

O coordenador a todo instante tem acesso aos registros, bem como às notas, médias e faltas dos discentes permitindo assim um acompanhamento dos resultados parciais desse trabalho.

Os docentes entregam, bimestralmente ao coordenador, as avaliações que serão aplicadas aos alunos para análise e conferência de conteúdos programados no bimestre.

Consta também de uma ferramenta de avaliação indireta do trabalho docente os resultados do desempenho dos discentes nas avaliações internas (provas bimestrais) e externas (ENADE, Teste Progresso, Conselho Federal de Contabilidade entre outras, que venham a ser criadas). Após a divulgação e análise dos resultados dessas avaliações, são elaborados pelos colegiados e NDEs, planos de ação que norteiam o planejamento e execução do trabalho docente. Desta forma é possível efetuar uma atualização sistemática das matrizes curriculares dos cursos vigentes da Unifev.

Outro importante instrumento de avaliação do desempenho didático-pedagógico docente é a avaliação institucional anual, elaborada pela Comissão Própria de Avaliação – CPA, gerando também os respectivos planos de ação que norteiam o trabalho dos docentes.

### **Indissociabilidade entre Ensino, Pesquisa e Extensão**

Segundo Moita e Andrade (2009, p. 272), “não há pesquisa nem extensão universitária que não desemboquem no ensino”.

Esse olhar sobre a “sala de aula” permite que se compreenda a indissociabilidade como princípio capaz de fazer o estudante tornar-se o principal sujeito de sua formação profissional, adquirindo a competência de executar sua formação técnica e sua formação como cidadão, ou seja, sendo consciente dos seus direitos e deveres na construção da sociedade.

A pesquisa na Unifev é entendida como uma prática investigativa iniciada na graduação, a iniciação científica. Entende-se também por outras práticas investigativas em

---

que os alunos, estimulados pelos professores em suas disciplinas e estágios, se interessam pela investigação de algum tema/objeto. Os trabalhos de conclusão de cursos, quando previstos, na sua maioria, são frutos de uma pesquisa realizada ao final da graduação.

Os projetos de extensão estão associados aos conteúdos das disciplinas e das atividades de ensino de graduação.

A extensão está relacionada com a pesquisa, permitindo ao acadêmico diagnosticar questões para as quais poderá buscar soluções no retorno à sala de aula.

A indissociabilidade entre ensino, pesquisa e extensão é o processo que diminui a distância e viabiliza a relação transformadora entre o Centro Universitário e a comunidade em que ele está inserido. Reflete ainda na qualidade do ensino.

Essa interligação proporciona aos estudantes a oportunidade de incluírem em sua formação profissional vivências cidadãs, cujos conhecimentos tornam-se significativos à medida que contribuem para a superação das desigualdades sociais existentes.

### **Flexibilização Curricular e Oportunidades de Integralização Curricular**

A Unifev entende que ao flexibilizar o currículo, a reflexão para tal ação vai além de aumentar ou diminuir a carga horária de disciplinas, excluir e incluir novas disciplinas ou alterar a posição das mesmas na estrutura curricular.

Ao falar em flexibilização curricular as discussões acadêmicas concentram-se em torno de novas possibilidades de desenvolvimento dos componentes curriculares, obrigatórios ou não, de acordo com a legislação vigente (LDBEN e as Diretrizes Curriculares Nacionais específicas para os cursos de graduação).

As estruturas curriculares da Unifev são flexíveis à medida que incorporam conteúdos curriculares obrigatórios ou não, como atividades complementares, disciplinas eletivas, disciplinas em modalidade EaD, trabalho de conclusão de curso (quando for o caso), aulas práticas e estágio e atividades de pesquisa e extensão.

### **Conteúdos Transversais**

Além dos conteúdos curriculares que constituem a matriz dos cursos, é oferecida como disciplina optativa, exceto nos cursos de licenciatura em que é obrigatório, a disciplina de LIBRAS (conforme Decreto Nº 5.626/2005).

As Políticas de Educação Ambiental (conforme Lei Nº 9.795, de 27 de abril de 1999 e Decreto Nº 4.281 de 25 de junho de 2002) estão inclusas nos conteúdos curriculares de todas



---

as disciplinas nos cursos de licenciatura e de forma transversal, ao longo do curso, nos demais cursos da Unifev.

As Relações Étnico-raciais e História da Cultura Afro-brasileira e Africana (Lei Nº 11.645 de 10 de março de 2008 e Resolução CNE/CP Nº 01 de 17 de junho de 2004) também estão inclusas nos conteúdos curriculares de forma transversal.

As Políticas de Educação Ambiental e as Relações Étnico-raciais e História da Cultura Afro-brasileira e Africana, além de serem viabilizadas em conteúdos curriculares, também são desenvolvidas em programas, projetos e cursos de extensão e de pesquisa.

Além destas unidades curriculares, a Unifev promove anualmente a Semana da Consciência Negra, diversidade de etnias, gêneros e culturas, tratando desse assunto com toda a comunidade acadêmica.

Os conteúdos de Direitos Humanos estão inseridos em componentes curriculares de todos os cursos da Instituição. Atendendo ao Parecer CNE/CP Nº 8, de 06/03/2012, que originou a Resolução CNE/CP Nº 1, de 30/05/2012, os cursos oferecem a inserção dos conhecimentos concernentes à Educação em Direitos Humanos e temas relacionados de forma mista. No caso do curso de Direito, esses conteúdos são tratados como um conteúdo específico de disciplinas como por exemplo, a disciplina de Direito Constitucional e Direito Internacional e de forma transversal, ao longo do curso, como no curso de Medicina em que os conteúdos são oferecidos em vários módulos em diversos semestres. Dada a importância deste tema, a Instituição mantém o site de Direitos Humanos, organizado pelo curso de Direito da Unifev<sup>8</sup>.

Além desses conteúdos curriculares foram criados o Núcleo de Direitos Humanos, o Núcleo de Valorização do Meio Ambiente e o Núcleo de Cultura e Artes para estudarem e desenvolverem programas e projetos de extensão e de pesquisa relacionados a esses temas transversais.

### **Interdisciplinaridade e Transdisciplinaridade**

Na Unifev, a aprendizagem é entendida como processo contínuo e integrador, em que os diferentes saberes se relacionam dialeticamente pela articulação dos componentes curriculares e disciplinas. A IES adota posturas pedagógicas relacionais e busca superar a tradicional segmentação temporal, espacial e programática, promovendo a conciliação epistemológica entre os diferentes conteúdos.

---

<sup>8</sup> Disponível em: <http://www.Unifevdireitoshumanos.com> e também o site direitos do idoso [Direitos do idoso | direitos-do-idoso \(eadunifev.wixsite.com\)](http://Direitos do idoso | direitos-do-idoso (eadunifev.wixsite.com)).

---

Para conseguir a formação almejada, os projetos pedagógicos dos cursos oferecidos pela Unifev, possuem estruturas curriculares inovadoras, atualizadas de acordo com a legislação vigente e flexíveis. Para viabilizar os componentes curriculares, aliam-se metodologias ativas, o que possibilita uma formação crítica e reflexiva para a vida.

Com isso não se pretende negar as disciplinas, mas afirmar que a educação que é aqui produzida não se restringe a elas, ou seja, não pode ficar refém dos limites de um currículo disciplinar renunciando à compreensão da complexidade dos fenômenos. Nesse caso, os cursos procuram romper com as matrizes disciplinares, o que é facilitado por algumas disciplinas, oficinas e as práticas, pelas possibilidades interativas do ambiente virtual de aprendizagem, pelas lições e pelo ambiente.

Dentre as medidas voltadas para esse fim, destacam-se: elaboração racional, integrada e conjunta de planejamento e metas de ensino, cultivo da criticidade e da heterogeneidade discursiva (antidogmatismo); estímulo constante à criatividade; o trabalho em equipe; canal aberto e eficaz de comunicação entre os professores, alunos e coordenação. A Unifev preocupa-se com uma formação profissional capaz de atuar frente à complexidade dos fenômenos promovidos pelas transformações políticas econômicas e sociais, privilegiando o contato com outras áreas do saber, superando a especialização disciplinar e a visão estanque do currículo. A transdisciplinaridade, presente na inclusão de temas transversais, afasta-se da matriz cartesiana buscando subsidiar um olhar entre, através e além do pensamento disciplinar.

A Unifev orienta-se também pela interdisciplinaridade, valorizando a articulação entre diversas disciplinas, por meio da conexão entre ementas, projetos e cursos de extensão e pela transdisciplinaridade, valorizando temas que perpassam todas as disciplinas. O objetivo é formar pessoas com visão total da realidade, aptos a inovar, criticar e atuar nos âmbitos local e global, meta que pressupõe uma racionalidade aberta e capaz de reavaliar o papel das demais ciências e formas de produção do saber humano na produção e transmissão dos conhecimentos.

As matrizes curriculares, atividades e conteúdos de pesquisas e extensão, além de estarem articulados entre si, são ligados ao espaço concreto do educando, ao contexto, às demandas sociais e ao tempo presente.

A proposta de transdisciplinaridade é desenvolvida nas atividades de integração dos acadêmicos com a comunidade, a exemplo do trabalho em redes de atenção, por meio do estabelecimento de parcerias com os equipamentos de saúde existentes no território abrangido por uma comunidade.

---

## **Atividades Práticas e Estágio**

A articulação entre teoria e prática é compreendida como um princípio de aprendizagem que possibilite que o estudante seja capaz de aplicar os conteúdos aprendidos em situações reais, com autonomia. Nesse sentido, é previsto o estágio supervisionado, obrigatório ou não, atividade considerada como dimensão indissociável do processo de formação do estudante, assegurada pela relação entre docente e discente em sua orientação, pela articulação com a política de estágio do Centro Universitário e pelo intercâmbio entre os cursos e os espaços do mercado de trabalho.

O estágio dos cursos de graduação da Unifev é um ato educativo, supervisionado, desenvolvido em ambiente de trabalho, com objetivo de aprendizagem social, cultural e profissional.

Considerando a especificidade de cada profissão, o estágio supervisionado de cada curso obedece a regulamento próprio, norteado pela política de estágio do Centro Universitário, baseado na legislação e normas vigentes e tratado no Projeto Pedagógico do Curso (PPC) de graduação.

A normatização do Estágio Supervisionado na Unifev, de forma geral, está definida em regulamento próprio, aprovado em órgão deliberativo e normativo superior da Instituição e estabelece os seguintes princípios norteadores:

- a) O Estágio Supervisionado foi estabelecido de acordo com a regulamentação da Lei Nº 11.788, de 25/09/2008;
- b) A Unifev oferece as duas modalidades de estágio, a saber: estágio curricular obrigatório, contemplado na matriz curricular do curso e o não-obrigatório que é opcional ao discente;
- c) Os projetos pedagógicos dos cursos contêm as regras e procedimentos específicos para os estágios, em consonância com a Lei Federal Nº 11.788, de 25/09/2008, com as Diretrizes Curriculares Nacionais do curso e com as normas institucionais;
- d) Os agentes envolvidos na realização das atividades de estágio supervisionado são: os estagiários; docente supervisor; coordenador do curso; coordenador de estágio (em alguns cursos é o próprio coordenador do curso); a Pró-Reitoria Acadêmica; a concedente e a Instituição de Ensino;
- e) Para a formalização do estágio supervisionado, independente da modalidade pretendida, são exigidos os seguintes requisitos legais: Termo de Compromisso entre discente e concedente; Plano de Estágio (integra o termo de compromisso); seguro contra acidentes pessoais; a especificação da carga horária e o relatório das atividades desenvolvidas;

---

Toda atividade de estágio é supervisionada e compreende o acompanhamento e avaliação do discente. No caso do estágio supervisionado obrigatório, o supervisor é um docente contratado da Instituição de ensino. Na outra modalidade, não obrigatória, a concedente designa um profissional para esse fim.

As políticas e critérios para o regimento do Estágio Supervisionado vão ao encontro do que está compreendido no PDI e no Regimento da Unifev.

### **Incorporação e Avanços Tecnológicos**

Uma forma de incorporar novas tecnologias e novas práticas pedagógicas à educação são os cursos de graduação e pós-graduação oferecidos na modalidade EaD e o estímulo à inserção de até 40% da carga horária dos cursos presenciais de graduação em EaD, conforme legislação vigente.

A Unifev possui uma moderna ferramenta tecnológica própria, na qual se registram os dados acadêmicos, o Portal Acadêmico. Os controles de presença dos alunos, os planos de ensino e as notas são lançados nesse portal, o que possibilita ao discente e ao coordenador de curso acompanhar o processo, bem como o desempenho escolar dos alunos.

Os alunos, desde o início do curso, são integrados ao ambiente Unifev virtual de aprendizagem, disponibilizado na plataforma Moodle e gerenciado pela EaD Unifev. Nele, o aluno pode acessar documentos ou materiais disponibilizados pelo professor e realizar atividades referentes às unidades curriculares quando pertinente.

Além destes, o Moodle por seus recursos, ferramentas e atividades em constante processo de atualização, possibilita inserção de matérias em vários formatos, mídias e linguagens (texto escrito, vídeo, áudio, games, interação entre pares síncrona e assíncrona, colaboração) atividades interativas para a discussão de temas em fóruns, blogs temáticos e chats, bem como a elaboração de avaliações em formatos como tarefas e lições.

O uso das tecnologias da comunicação e da informação nos cursos visam, ainda, familiarizar o aluno com as ferramentas tecnológicas, garantindo o letramento digital pleno, essencial para o aprendizado autônomo, seguro e permanente.

O recurso de aprendizagem no ambiente virtual fortalece a interação entre docentes consolidando a interdisciplinaridade/transdisciplinaridade, de modo síncrono ou assíncrono, nas atividades acadêmicas propostas.

---

## **Avaliação Ensino Aprendizagem**

A avaliação é entendida como um processo que oferece informações sobre o grau de aproximação entre as metas ou objetivos educacionais propostos e seu alcance (aprendizagem). Visa dimensionar o progresso dos alunos ao longo do curso e determinar sua promoção. Constitui-se em um processo sistemático e orientado para o alcance dos objetivos do programa.

Considera-se que a finalidade da avaliação é, principalmente, identificar o resultado dos processos de ensino-aprendizagem desenvolvidos e nortear as tomadas de decisão quanto à necessidade de adaptações curriculares.

Diferentes modalidades de avaliação são implementadas, segundo pertinência dos métodos de ensino-aprendizagem, uma vez que estas devem permear o desenvolvimento das habilidades cognitivas como conhecimento, compreensão, crítica, organização, aplicação, análise e síntese, das habilidades afetivas como comportamento e capacidade de valoração e das habilidades psicomotoras, como, por exemplo, a capacidade de execução de procedimentos específicos à formação médica. Para tanto, os cursos utilizam avaliações somativas e formativas.

Quanto às avaliações somativas, durante o período letivo, são realizadas, no mínimo, duas avaliações, uma a cada bimestre, conforme normas da Instituição.

Os resultados das avaliações realizadas durante o bimestre são convertidos em índices de aproveitamento escolar e registrados no Portal Acadêmico da IES. O processo de recuperação é opcional para o aluno e deve ser realizado no final de cada bimestre letivo.

A frequência às atividades acadêmicas é permitida apenas aos alunos regularmente matriculados, nos termos do contrato de prestação de serviços assinado entre as partes, é obrigatória e vedado o abono de faltas, salvaguardados os casos previstos em lei. A verificação e o registro da frequência são de responsabilidade do professor e o seu controle será da Secretaria Geral.

Para as avaliações formativas, são utilizados instrumentos específicos segundo cada estratégia metodológica adotada nos diferentes componentes curriculares.

## **Práticas Pedagógicas Inovadoras**

O Centro Universitário de Votuporanga - Unifev valoriza a adoção de práticas pedagógicas inovadoras em seus cursos de graduação, buscando oferecer uma experiência educacional de alta qualidade e alinhada com as demandas do mundo contemporâneo. Essas práticas vão além do tradicional modelo de ensino, promovendo a participação ativa dos

---

estudantes e estimulando o desenvolvimento de habilidades essenciais para o mercado de trabalho e a vida pessoal.

Uma das iniciativas inovadoras na Unifev é a promoção da aprendizagem ativa. Nesse modelo, os estudantes são incentivados a serem protagonistas de seu próprio processo de aprendizado. Em vez de simplesmente absorver informações de forma passiva, eles são desafiados a explorar, questionar, debater e colaborar com colegas e professores. Isso é alcançado por meio de estratégias como estudos de caso, projetos interdisciplinares, discussões em sala de aula e a utilização de tecnologias educacionais avançadas.

Outra prática inovadora na Unifev é a integração de tecnologia no ensino. A instituição investe em recursos digitais e ambientes virtuais de aprendizagem, o que permite aos estudantes acessarem o conteúdo de forma flexível, interagir com materiais multimídia e realizar atividades práticas de maneira online. A Unifev promove a utilização de aplicativos e softwares educacionais que enriquecem a experiência de aprendizado e preparam os alunos para um mundo cada vez mais digital.

A Unifev valoriza a interdisciplinaridade em seus cursos de graduação, promovendo a integração de conhecimentos de diversas áreas. Isso permite que os estudantes compreendam a complexidade dos problemas contemporâneos e desenvolvam soluções mais abrangentes e inovadoras.

A avaliação formativa também é uma prática pedagógica importante na Unifev. Em vez de se concentrar exclusivamente em provas finais, a instituição adota métodos de avaliação contínua, como trabalhos em grupo, apresentações, projetos e feedback constante, permitindo que os estudantes acompanhem seu próprio progresso e façam ajustes ao longo do caminho.

São os objetivos da Unifev relacionados as práticas pedagógicas inovadoras:

- Promover uma cultura de inovação pedagógica que incentive a experimentação e o desenvolvimento contínuo de novas abordagens de ensino e aprendizagem.
- Estabelecer programas de formação para docentes que os capacitem a incorporar práticas pedagógicas inovadoras em suas unidades curriculares.
- Integrar tecnologias educacionais, como plataformas de ensino online, recursos digitais e ferramentas de colaboração, para enriquecer o ambiente de aprendizagem.
- Incentivar a criação de disciplinas ou projetos interdisciplinares que permitam aos alunos aplicarem conhecimentos de diferentes áreas em soluções práticas e desafios do mundo real.
- Desenvolver métodos de avaliação mais alinhados com as práticas pedagógicas inovadoras, como avaliações formativas e portfólios.

- 
- Promover práticas que envolvam os alunos ativamente na construção do conhecimento, por meio de atividades colaborativas, discussões em grupo e projetos.
  - Desenvolver modelos de flexibilidade curricular que permitam aos alunos personalizarem seus percursos de aprendizagem de acordo com seus interesses e necessidades.
  - Realizar avaliações regulares para medir o impacto das práticas pedagógicas inovadoras na qualidade da educação, no desempenho dos alunos e na satisfação dos envolvidos.
  - Buscar parcerias com empresas, instituições de pesquisa e outras universidades para enriquecer as experiências de aprendizagem dos alunos e fortalecer as práticas inovadoras.
  - Integrar práticas pedagógicas que atendam às necessidades de uma população estudantil diversificada, incluindo estudantes com deficiências, diferentes origens culturais e variados estilos de aprendizagem.
  - Incentivar a pesquisa em educação, visando à descoberta e disseminação de melhores práticas pedagógicas inovadoras.
  - Estabelecer canais de comunicação interna e externa para compartilhar experiências e lições aprendidas com a comunidade acadêmica e o público em geral.

Neste contexto, a Unifev busca a promoção de práticas pedagógicas inovadoras em seus cursos de graduação. A instituição busca preparar os estudantes não apenas com conhecimentos teóricos, mas também com habilidades, atitudes e competências que são fundamentais para o sucesso no mercado de trabalho e na sociedade atual. Essas práticas pedagógicas inovadoras contribuem para a formação de profissionais capacitados e conscientes de seu papel na construção de um futuro melhor.

### **Produção e Avaliação de Material Didático**

O sistema de controle de produção e distribuição de material didático para a EaD Unifev está descrito no Plano de Gestão EaD Unifev que estabelece a Política Institucional para a Modalidade a Distância na Unifev e considera o atendimento da demanda, a existência de uma equipe técnica multidisciplinar responsável, estratégias que garantem a acessibilidade comunicacional, disponibilização por diferentes mídias, suportes e linguagens, plano de atualização do material didático e apoio à produção de material autoral pelo corpo docente.

A produção de material é efetuada na própria Instituição ou terceirizado de acordo com o Plano Gestor da EaD. Quando produzido na Unifev, é elaborado por um professor conteudista, assessorado por uma equipe técnica multidisciplinar composta por coordenador

---

do Núcleo de Educação a Distância (NEAD), designers instrucionais e equipe de apoio tecnológico. Em ambas as formas de produção, o material é analisado e validado com a equipe multidisciplinar do Núcleo de Educação a Distância, posteriormente pelo respectivo Núcleo Docente Estruturante e colegiado de cada curso, professores conteudistas, professores responsáveis pelas disciplinas e tutores dos cursos garantindo consonância com o Projeto Pedagógico do Curso.

As atribuições do professor conteudistas estão descritas no Regulamento da atuação do Professor Conteudista da EaD Unifev assim como as políticas de incentivo à produção de material autoral pelo corpo docente.

As atribuições do professor responsável pelas disciplinas EaD estão descritas no Regulamento da atuação do Docente Responsável por disciplina da EaD Unifev.

Na produção dos materiais didáticos, a equipe multidisciplinar implementa requisitos que garantem ao material didático da Unifev, produzidos na IES ou adquiridos de terceiros:

- a) Legibilidade;
- b) Aprendizagem coerente com o perfil do egresso;
- c) Flexibilidade;
- d) Acessibilidade comunicacional;
- e) Disponibilização por diferentes mídias, suportes e linguagens e
- f) Atualização sistemática.

A alteração de conteúdo do material, quando produzido na Instituição, poderá ser realizada por iniciativa do docente componente da equipe multidisciplinar que o produziu ou por sugestão do Coordenador do Curso após avaliação juntamente com o NDE e o Colegiado do Curso.

O material didático institucional é o componente essencial da qualidade da comunicação entre a Instituição e o aluno. Está orientado pelo Plano de Gestão EaD Unifev. Os materiais (conteúdos, guias, tutoriais, manuais, etc.) são disponibilizados online para o aluno, visando atender objetivos de ensino e aprendizagem e permitindo realizar a formação definida no Projeto Pedagógico do Curso, considerando objetivos, conteúdos específicos, técnicas e métodos. Passa por metódicos controles de qualidade e distribuição, realizados pelo Núcleo Docente Estruturante e pelo setor de EaD. Não há impressão pela Instituição e o material é disponibilizado no Ambiente Virtual de Aprendizagem – AVA.

Tanto os materiais produzidos na Instituição quanto os adquiridos são periodicamente atualizados. A qualidade dos produtos e serviços prestados é mensurada de acordo com a percepção dos alunos em avaliações semestrais, nas quais eles avaliam, na plataforma, o



---

material didático, os cursos, tutores e a plataforma. São gerados relatórios disponibilizados ao coordenador que os envia para o NDE e Colegiado de cada curso, professores responsáveis e tutores. Há um encontro semestral entre esses atores que analisam os resultados dessas avaliações e propõem alterações quando necessário. Desse encontro é lavrada uma ata e as providências decididas são encaminhadas ao setor da EaD. Além disso, o Núcleo Docente Estruturante, avalia, periodicamente, o material detectando a necessidade de atualização. Semestralmente, a bibliografia é atualizada, bem como o banco de questões.

Como resultado dessas avaliações são propostas, as atualizações periódicas do material didático.

### **Políticas de Ensino de Graduação**

A política educacional da Unifev tem como base a busca pela excelência no ensino. A instituição está firmemente empenhada na formação integral de seus alunos, priorizando o desenvolvimento social e profissional, bem como o aprimoramento técnico e científico.

A ênfase principal recai sobre a graduação, abrangendo diversas áreas do conhecimento. Nossos objetivos educacionais compreendem a formação geral, especializada e profissional, promovendo o crescimento intelectual contínuo e a capacidade crítica dos graduandos.

A Unifev se destaca por seu sólido desempenho no ensino de graduação, desempenhando um papel vital na comunidade local e produzindo profissionais de alta qualidade que são bem-recebidos tanto regionalmente quanto em todo o estado e país.

Localizada estrategicamente no estado de São Paulo, a Unifev atrai estudantes de diversas cidades vizinhas devido à sua acessibilidade e tradição na prestação de serviços educacionais. Considerando as particularidades socioeconômicas e culturais da região, a Instituição é reconhecida como um polo educacional importante, proporcionando oportunidades de graduação e pós-graduação para os habitantes do Noroeste do Estado de São Paulo.

A busca incessante pela qualidade no ensino demanda a utilização de abordagens pedagógicas embasadas em teorias atualizadas, incorporando as mais recentes tecnologias de informação e comunicação. Essa demanda implica em uma constante atualização e capacitação de nosso corpo docente, bem como em melhorias na infraestrutura da Instituição.

Na Unifev, utilizamos os resultados de autoavaliação e avaliações externas para monitorar e melhorar continuamente as condições de ensino e aprendizagem, ajustando nossos métodos de ensino e avaliando o desempenho de nossos docentes e alunos. Além

---

disso, expandimos nossas ações de suporte aos alunos, oferecendo programas de nivelamento, monitoria e tutoria.

As atividades complementares enriquecem o perfil de nossos graduandos, permitindo o reconhecimento de conhecimentos, habilidades e competências adquiridos tanto dentro quanto fora do ambiente acadêmico. Recomendamos que pelo menos dez por cento da carga horária dos cursos de graduação sejam dedicadas à essas atividades, com foco na responsabilidade social.

A implementação da curricularização da extensão na Unifev representa um marco significativo no aprimoramento da formação acadêmica e no fortalecimento do compromisso social da instituição. Ao incorporar atividades extensionistas de forma integrada ao currículo acadêmico, a Unifev proporciona aos seus estudantes a oportunidade de aplicar conhecimentos teórico-práticos em contextos reais, contribuindo para o desenvolvimento de habilidades, valores cidadãos e a construção de uma consciência crítica. Além disso, essa iniciativa amplia o impacto da academia na comunidade local, promovendo a interação entre academia e sociedade, e reforçando o papel da Unifev como agente transformador e promotor do desenvolvimento regional.

A constante atualização e inovação curricular são essenciais para garantir a qualidade do ensino. Nossos projetos pedagógicos são construídos de forma colaborativa, promovendo a flexibilização curricular, a integração entre teoria e prática e a incorporação de tecnologias atuais.

Além de melhorar a qualidade do ensino, investimos em tecnologia e na Educação a Distância (EaD) para expandir o acesso à educação de qualidade a áreas remotas e menos favorecidas. A EaD já não é mais uma alternativa apenas para quem vive longe dos centros urbanos, e a Unifev está atenta a essa tendência. Os esforços visam aliar excelência no ensino com compromisso social, mantendo a tradição de qualidade ao longo dos anos.

A implantação de polos EaD para ampliação da oferta de cursos de graduação nessa modalidade de ensino, quando for o momento oportuno, será precedida por estudo minucioso. A estrutura física, tecnológica e de pessoal nos polos deve garantir a execução das atividades previstas nesse PDI, viabilizando a realização das atividades presenciais e apresentando acessibilidade. Deve, ainda ser coerente com o projeto pedagógico dos cursos vinculados, propiciando interação entre docentes, tutores e discentes. A estrutura da EaD em sede e polos deve investir em modelos tecnológicos e digitais aplicados aos processos de ensino e aprendizagem e em diferenciais inovadores comprovadamente exitosos.

A Unifev adota como diretrizes para o ensino de graduação:

- 
- Formação profissional de cidadãos socialmente relevantes, com visão plural da realidade, capazes de aliar aspectos técnicos e humanos, intervindo na solução de problemas;
  - Atualização permanente dos projetos pedagógicos, conteúdos programáticos e materiais didáticos, garantindo inter e transdisciplinaridade, bem como a contemporaneidade em relação às mudanças científicas, sociais e tecnológicas;
  - Reformulações curriculares e atualização constante dos conteúdos programáticos que atendam aos objetivos propostos para a formação do profissional, bem como as habilidades e competências do perfil desejado e ter como vetores, além dos resultados da avaliação das unidades curriculares decorrente do Processo de Avaliação Institucional, as Diretrizes Curriculares Nacionais de cada curso;
  - Busca de uma interação cada vez maior entre a teoria e a prática com o objetivo de oferecer ao mercado profissionais com diferencial para o enfrentamento da competitividade e o exercício imediato da profissão, capazes de responder a complexidade das relações profissionais;
  - Estímulo ao uso sistemático da biblioteca e dos laboratórios como meios indispensáveis para o desenvolvimento do processo de ensino aprendizagem em direção à autonomia do conhecimento e qualidade de ensino esperada;
  - Estímulo ao letramento digital e ao uso sistemático das mídias digitais para a competente exploração do mundo digital, visando à autonomia do aluno no processo de aprendizagem;
  - Articulação, interação e complementaridade entre a presencialidade e a virtualidade, o local e o global;
  - Implementação de projetos de iniciação científica e extensão acadêmica e comunitária em direção à excelência no ensino e ao bem-estar social;
  - Estímulo à formação continuada de docentes e pessoal técnico-administrativo para melhor qualificação e desempenho nas funções;
  - Adequação da infraestrutura física e dos equipamentos para atender as atividades de ensino, pesquisa e extensão;
  - Inserção da tecnologia no processo de ensino-aprendizagem para a formação de profissionais mais alinhados com as exigências do mercado;
  - Atualização e aquisição permanente de equipamentos;
  - Promoção de políticas de acessibilidade para a inclusão de estudantes com deficiência, de acordo com a legislação vigente, possibilitando acesso democrático aos processos de ensino e aprendizagem em rede;

- 
- Adequação da infraestrutura física e digital e dos equipamentos para atender as demandas do processo de ensino e de aprendizagem em EaD com segurança, acessibilidade, usabilidade, confiabilidade e estabilidade;
  - Atualização e aquisição permanente de softwares e equipamentos, bem como do Ambiente Virtual de Aprendizagem – AVA (Plataforma EaD);
  - Formação continuada e permanente de pessoal docente e técnico-administrativo, incluindo tutores capacitados segundo o planejamento institucional para atuação em gestão, desenho instrucional e mediação pedagógica dos processos de ensino e aprendizagem presenciais e em EaD, apoiados em tecnologias de informação e comunicação.

### **Objetivos das Políticas de Ensino de Graduação**

#### **Gerais:**

- Formar profissionais cidadãos qualificados e competentes para atender as exigências sociais e do mercado de trabalho, capazes de fazer uso da linguagem científica e da tecnologia, de potencializar recursos disponíveis, de aprender a aprender, de ter autonomia sobre seu próprio desenvolvimento e de ter acesso e estar aberto a inovações conceituais e técnicas resultantes dos avanços nas áreas do conhecimento;
- Promover transformações significativas na comunidade local, regional e nacional, abrindo-se também às transformações inerentes ao processo de desenvolvimento.

#### **Específicos:**

- Acompanhar a elaboração, desenvolvimento e execução dos projetos pedagógicos;
- Fazer revisões e reajustes advindos de processos avaliativos, sempre que necessário, sem descuidar de sua consonância com as Diretrizes Curriculares Nacionais;
- Analisar as especificidades e as demandas locais e regionais na abertura de novos cursos para melhor atendê-las, assim como a viabilidade para a manutenção de cursos em funcionamento;
- Valorizar e desenvolver o potencial dos alunos, respeitando suas diferenças culturais e educacionais;
- Democratizar o acesso ao ensino e unir esforços para manter os estudantes do início ao final do curso;
- Buscar a excelência do ensino pelo oferecimento de condições adequadas aos processos de ensino e de aprendizagem;

- 
- Direcionar investimentos para atualizações e aquisições relacionadas à biblioteca física e virtual, aos laboratórios e a tecnologia educacional;
  - Promover formação permanente de docentes e tutores para conduzirem processos educativos de maneira qualitativa e coerente com as demandas sociais e mercadológicas do século XXI.

### **Políticas de Extensão**

A Política Nacional de Extensão Universitária e o Plano Nacional de Extensão concebem a extensão universitária sob a égide do princípio constitucional da indissociabilidade entre ensino, pesquisa e extensão, e como um processo interdisciplinar, educativo, cultural, científico e político que promove a interação transformadora entre a Instituição de Ensino Superior (IES) e outros setores da sociedade.

A extensão universitária da Unifev, com base na definição acima, constitui-se na atividade que estabelece a comunicação e o contato entre a Unifev e a sociedade, possibilitando a formação do profissional cidadão, ético e comprometido com sua comunidade. As ações junto à comunidade não pressupõem um saber pronto e acabado que será oferecido à sociedade, mas acontecem por meio da participação dessa comunidade; os representantes da Unifev devem ser sensíveis a seus problemas e apelos, estabelecendo uma relação de reciprocidade com o conhecimento.

A indissociabilidade entre o ensino, a pesquisa (práticas investigativas) e a extensão devem promover a problematização e buscar respostas às questões sociais por meio de ações junto à comunidade, disponibilizando o conhecimento adquirido no ensino e na pesquisa. Em contrapartida, essas ações produzem novos conhecimentos a serem trabalhados no ensino. A retroalimentação entre a Instituição e a sociedade, por meio da extensão, é, portanto, um processo que possibilita a constante busca do equilíbrio entre as demandas socialmente exigidas e as inovações que surgem do trabalho acadêmico.

A extensão na Unifev está pautada nas seguintes diretrizes:

- Interação dialógica: que deve orientar as relações marcadas pelo diálogo, no sentido de produzir um conhecimento novo que contribua para a superação da desigualdade e da exclusão social, e para a construção de uma sociedade mais justa, ética e democrática.
- Interdisciplinaridade e interprofissionalidade: com ações que combinem a especialização com uma visão holística em busca de eficiência e eficácia das intervenções.

- Articulação do ensino, pesquisa e extensão: de maneira a reafirmar a extensão como um processo acadêmico, cuja efetividade vincula-se à formação (ensino) e à geração de conhecimentos (pesquisa).
- Impacto na formação do estudante: no sentido de promover a ampliação do conhecimento pelo contato direto com grandes questões contemporâneas e propiciar o protagonismo teórico e metodológico do estudante.
- Impacto e transformação social: de forma a utilizar a extensão como mecanismo que estabelece a inter-relação da Instituição com outros setores da sociedade, objetivando uma atuação transformadora.

A extensão deve ser realizada sob forma de:

- Programas: conjunto de ações de caráter institucional, de médio ou longo prazo, com clareza de diretrizes e orientadas a um objetivo comum, articulando projetos e outras ações de extensão;
- Projetos: conjunto de atividades de caráter educativo, cultural, científico ou tecnológico, desenvolvido de forma planejada, com objetivos e fins previstos;
- cursos e oficinas: conjunto articulado de ações pedagógicas, de caráter teórico e/ou prático, presencial e/ou a distância;
- Eventos: ações que implicam na apresentação e exibição pública, livre, ou com demanda específica, do conhecimento ou produto cultural, científico ou tecnológico, tais como: congressos, simpósios, seminários, semanas, fóruns, jornadas, encontros, exposições, espetáculos, eventos esportivos, campanhas, festivais, cursos e oficinas; e
- Prestação de serviços: atividades de transferência do conhecimento gerado e instalado na Unifev, contratadas por terceiros (instituição ou empresa), que se caracteriza por intangibilidade e que não resulta na posse de um bem.

A extensão está organizada nas seguintes áreas temáticas: comunicação; cultura; direitos humanos e justiça; educação; meio ambiente; saúde; tecnologia e produção; e trabalho.

O processo extensionista (projetos e relatórios) da Unifev é direcionado à Extensão, que possui coordenação própria, e será a responsável pela organização, acompanhamento, análise, comunicação e interação com os outros setores da instituição, assim como pela orientação no que se refere à elaboração dos projetos em consonância com a Resolução nº 7, de 18 de dezembro de 2018, atuando junto aos colegiados e coordenação dos cursos de graduação no planejamento das atividades.

---

Em consonância com a Meta 12.7 do Plano Nacional de Educação - PNE 2014-2024, é assegurado um mínimo de 10% (dez por cento) da carga horária curricular dos cursos de graduação, em atendimento à Resolução nº 7, de 18 de dezembro de 2018, que instituiu as Diretrizes para Extensão na Educação Superior Brasileira, definindo princípios, fundamentos e procedimentos a serem observados no planejamento, nas políticas e na gestão da extensão.

Com base na referida resolução, a curricularização da extensão, na instituição, deve ocorrer das seguintes formas:

- Como disciplina específica de extensão da matriz curricular.
- Como parte das unidades didáticas nas disciplinas não específicas de extensão.
- Combinando as duas formas anteriores.

Independentemente da forma adotada, a Extensão Universitária da Unifev apoia e orienta o planejamento e a execução das ações que contribuam para a responsabilidade e compromisso social da Instituição, para a melhora na qualidade de vida, preservação da saúde e do meio ambiente e diminuição das desigualdades sociais.

Com relação ao processo avaliativo da Extensão Unifev, as atividades serão analisadas quanto à:

- Pertinência relativa à creditação curricular.
- Relevância demonstrada no projeto.
- Contribuição para o cumprimento dos objetivos do Plano de Desenvolvimento Institucional, dos Projetos Pedagógicos dos Cursos e o impacto na sociedade, a serem demonstrados no relatório final enviado à coordenação da Extensão.
- Avaliação dos alunos será efetuada pelo professor responsável e autoavaliação continuada.

A Unifev, por meio da Comissão Própria de Avaliação (CPA), também contribuirá para avaliação interna da Extensão feita pelos alunos, corpo docente e técnico-administrativos, além de promover avaliação externa, feita pela comunidade, com relação aos impactos e temas de novos projetos desejados.

Financiadas pela mantenedora do Centro Universitário de Votuporanga, as atividades de extensão serão sistematizadas, acompanhadas, registradas, fomentadas e avaliadas pela coordenação de Extensão, de acordo com o estabelecido em regimento próprio, e registradas na documentação dos estudantes como forma de seu reconhecimento formativo.

---

## **Objetivos das Políticas de Extensão**

### **Gerais:**

- Articular o ensino e a pesquisa com as demandas da sociedade, buscando o comprometimento da comunidade acadêmica com os interesses e necessidades da sociedade;
- Estabelecer um fluxo bidirecional entre o conhecimento acadêmico e o popular, buscando a produção de conhecimentos resultantes do confronto com a realidade e a democratização do conhecimento acadêmico;
- Promover atividades de apoio e estímulo à organização, participação e desenvolvimento da sociedade, a partir de subsídios oriundos de uma convivência aberta e horizontal com a comunidade;
- Possibilitar uma prática profissional que contribua para a formação da consciência social e política;
- Contribuir para alterações nas concepções e práticas curriculares

### **Específicos:**

- Apoiar e orientar o planejamento e a execução de programas de extensão articulados aos projetos pedagógicos dos cursos e demais programas existentes;
- Apoiar e orientar o desenvolvimento de parcerias, convênios e cursos de extensão, gerados a partir das relações entre os públicos interno e externo;
- Apoiar ações que visem à disseminação e à divulgação dos conhecimentos gerados pela Instituição nos campos de ensino e da pesquisa;
- Apoiar e incrementar a construção e disseminação da imagem institucional calcada no cumprimento da Responsabilidade Social, no compromisso com o desenvolvimento acadêmico regional e nacional;
- Estimular o desenvolvimento de projetos e ações voltados para a qualidade de vida, preservação da saúde e do meio ambiente.

## **Políticas de Pesquisa**

A pesquisa deve ser entendida como um processo de construção do conhecimento, cujo objetivo é gerar novas descobertas e/ou ratificar ou refutar algum saber preexistente. Ela se baseia na aprendizagem que indivíduos desenvolvem, por meio de métodos científicos, auxiliando a sociedade e a comunidade, com a aplicação do novo conhecimento gerado. Dessa maneira, é um suporte essencial às atividades de ensino e extensão.

Assim sendo, tendo como premissa que o saber não se limita apenas à transmissão, mas inclui, de maneira significativa, a sua produção e disseminação, a Unifev procura investir



---

no cultivo dessa atitude científica, com a teorização da própria prática educacional, a qual se encontra presente nos projetos pedagógicos dos cursos de graduação e pós-graduação lato sensu.

Essa produção intelectual é institucionalizada mediante o estudo sistemático de temas e problemas atuais e relevantes e ocorre de forma gradativa, modesta, mas competente, com base no desenvolvimento de uma cultura científica capaz de oferecer suporte para projetos de pesquisa mais ousados. Dessa forma, a produção de iniciação científica e de inovação tecnológica e de desenvolvimento artístico e cultural (por meio de programas específicos) emergem como excelentes oportunidades de estimular a prática investigativa na Instituição.

Por conseguinte, a Unifev considera a produção científica uma atividade fundamental, já que está vinculada ao fazer investigativo e comporta a necessidade da difusão do que se produz a partir dos projetos de pesquisa. Acredita-se, portanto, que a disseminação do conhecimento possibilita solucionar problemas enfrentados pela sociedade.

Esse fomento promove uma cultura de colaboração com o ecossistema de inovação da região. Com isso, mantém-se o compromisso institucional de formar indivíduos capazes de gerar conhecimento científico e aptos a atuarem como agentes transformadores, no sentido de criarem soluções novas no contexto de atuação profissional, bem como de ser propagadora dos resultados de investigações apropriados à transformação da sociedade, contribuindo com o desenvolvimento cultura, artístico, tecnológico e sustentável.

## **Objetivos das Políticas de Pesquisa**

### **Geral:**

- Promover o incentivo à produção inicial do conhecimento científico pelo cultivo da atitude científica em direção a uma melhor qualidade de ensino e de ações extensionistas.

### **Específicos**

- Incentivar práticas investigativas relacionadas ao ensino de graduação, pós-graduação e qualificação docente, estimulando a aquisição de habilidades de pesquisa como um importante complemento na formação profissional;
- Colocar alunos da graduação e da pós-graduação em contato com professores pesquisadores de reconhecida competência, de acordo com as linhas de pesquisa disponíveis na Unifev.
- Concitá-los, nesse sentido, a aperfeiçoar seus conhecimentos em uma área da ciência e desenvolvimento do pensamento crítico;

- Conceder aos discentes e docentes auxílio para a iniciação científica, de inovação tecnológica e de desenvolvimento artístico e cultural relevantes para o desenvolvimento regional e nacional;
- Estimular a participação em congressos, simpósios, seminários e encontros, dentre outros.
- Programar eventos científicos para divulgar essas práticas investigativas.
- Disseminar, transmitir à comunidade, nos eventos científicos e periódicos internos e externos, os resultados dessas investigações.

### **Políticas de Educação Inclusiva**

As políticas de educação inclusiva nos cursos de graduação da Unifev refletem um compromisso sólido com a igualdade de oportunidades, a diversidade e a promoção do acesso ao ensino superior para todos. A Unifev demonstra comprometimento com a inclusão socioeducacional, não apenas como um conceito teórico, mas como uma prática contínua que permeia todas as áreas da Instituição.

A educação inclusiva é uma abordagem que reconhece a singularidade de cada aluno, independentemente de suas diferenças individuais, como deficiências físicas, sensoriais, intelectuais ou de qualquer outra natureza. Na Unifev, a inclusão é uma questão central em sua missão de promover uma educação de qualidade e cidadania plena. Para atingir esse objetivo, a Instituição implementou diversas políticas e práticas que visam garantir que todos os estudantes tenham igualdade de oportunidades.

São os objetivos das políticas de educação inclusiva na Unifev:

- Promover acessibilidade física e digital por meio de investimentos em estruturas físicas acessíveis, como rampas, elevadores e banheiros adaptados, garantindo que os espaços sejam acessíveis a todos, bem como em recursos digitais projetados para serem acessíveis, permitindo que estudantes com deficiências visuais, auditivas ou motoras possam participar plenamente das atividades acadêmicas.
- Oferecer suporte pedagógico individualizado, como tutores, intérpretes de Libras, ou recursos de tecnologia assistiva para alunos que necessitam de adaptações específicas em seu processo de aprendizagem.
- Conscientizar e formar o corpo docente para a eficácia das políticas de educação inclusiva por meio de formação contínua dos professores, para que estejam preparados para lidar com a diversidade de necessidades dos alunos e promover práticas pedagógicas inclusivas.

- Criar comissão de acessibilidade para atuar de forma proativa na identificação de desafios e na implementação de soluções para garantir a inclusão plena dos estudantes.
- Acolher e fornecer apoio psicossocial com vistas à valorização do bem-estar psicossocial de seus alunos, oferecendo serviços de apoio psicológico e de aconselhamento, bem como uma rede de apoio entre os estudantes.
- Atender as normativas legais para estar em conformidade com as políticas educacionais relativas à inclusão, como a Lei Brasileira de Inclusão e a Política Nacional de Educação Especial na Perspectiva da Educação Inclusiva, dentre outras.

As políticas de educação inclusiva da Unifev representam o compromisso com a diversidade, a igualdade e a acessibilidade. Elas não apenas refletem um compromisso ético e social, mas também enriquecem o ambiente acadêmico ao promover a troca de experiências e a valorização das diferenças.

## **1.2 OBJETIVOS DO CURSO**

A inserção dos profissionais no mercado de trabalho, em harmonia com as exigências do mundo contemporâneo, faz da Instituição um polo importante no cenário educacional ao atender as expectativas da revolução tecnológica desencadeada no século XX, que vem alterando as relações e formas de produção, comercialização e comunicação.

Os mecanismos de inserção regional alicerçam-se:

- Na estimulação e criação cultural;
- No desenvolvimento do espírito científico e da reflexão;
- Na formação de profissionais nas diferentes áreas do conhecimento e inserção nos diversos setores de forma ativa e participativa;
- No incentivo à investigação científica em direção ao desenvolvimento da ciência e da tecnologia;
- Na difusão da cultura e dos conhecimentos científicos constituintes do patrimônio da humanidade, sistematizados de geração em geração;
- Na promoção das relações do homem e seu meio;
- No conhecimento dos problemas atuais e na busca de soluções;
- Na prestação de serviços especializados às comunidades e estabelecimento de relações de reciprocidade estimulador de parcerias;
- Na extensão, para a população, de resultados de investigações científicas e tecnológicas geradas na Instituição;

---

- Nos benefícios criados pela cultura e compartilhamento das conquistas com as comunidades.

Os mecanismos utilizados resultam na transformação da sociedade por meio da participação de estudantes em ações comunitárias e na absorção de profissionais no mercado de trabalho não só local, mas também regional, estadual e nacional. O trabalho realizado pela Instituição transforma a performance das comunidades da região, abrindo novas fronteiras ao modificar os hábitos, atitudes e comportamentos dos cidadãos.

Na região noroeste Paulista o mercado de trabalho é predominantemente desenvolvimento de soft ware por esses motivo a matriz curricular do curso foi elaborada para atender as DCNs por meio das a métricas da automação residencial e industrial como também atende as métricas de desenvolvimento de programação de software para atender o mercado local e regional

E mais pensando no perfil do egresso do curso de engenharia de computação da Unifev os objetivos do curso estão de acordo com as competências e habilidades traçadas nesse perfil que foram é desenhadas na matriz curricular onde cada unidade curricular estão relacionadas com as competências e habilidades bem como apresentando apresentada nas emendas e nas bibliografias básicas e complementares.

A matriz curricular do curso de Engenharia de computação foi desenhado para atender a comunidade por meio da currícularização da extensão. Cada unidade curricular possui uma carga horária a ser trabalhados projeto voltados para a comunidade isso está se tornando novas práticas tanto para os alunos enquanto para os professores trabalhar em conhecimentos habilidades e atitudes re formando um cidadão humano humano por meio de pesquisa extensão e educação.

### **1.3 PERFIL PROFISSIONAL DO EGRESSO**

É apresentado o perfil do Egresso para o curso Engenharia de Computação descrito no Despacho do Ministro, publicado no D.O.U. de 28/10/2016 do PARECER CNE/CES Nº: 136/2012:

1. Possuam sólida formação em Ciência da Computação, Matemática e Eletrônica visando à análise e ao projeto de sistemas de computação, incluindo sistemas voltados à automação e controle de processos industriais e comerciais, sistemas e dispositivos embarcados, sistemas e equipamentos de telecomunicações e equipamentos de instrumentação eletrônica;

2. Conheçam os direitos e propriedades intelectuais inerentes à produção e à utilização de sistema de computação;

3. Sejam capazes de agir de forma reflexiva na construção de sistemas de computação, compreendendo o seu impacto direto ou indireto sobre as pessoas e a sociedade;

4. Entendam o contexto social no qual a Engenharia é praticada, bem como os efeitos dos projetos de Engenharia na sociedade;

5. Considerem os aspectos econômicos, financeiros, de gestão e de qualidade, associados a novos produtos e organizações;

6. Considerem fundamentais a inovação e a criatividade e compreendam as perspectivas de negócios e oportunidades relevantes.

Desta forma, considerando Despacho do Ministro, publicado no D.O.U. de 28/10/2016 do PARECER CNE/CES Nº: 136/2012 e a RESOLUÇÃO CNE/CES Nº 5, de 16 de novembro de 2016, o curso de graduação em Engenharia de Computação da Unifev, foi adequado, estruturado e planejado para formar um profissional egresso que atendam as seguintes competências:

C1 - Planejar, especificar, projetar, implementar, testar, verificar e validar sistemas de computação (sistemas digitais), incluindo computadores, sistemas baseados em microprocessadores, sistemas de comunicações e sistemas de automação, seguindo teorias, princípios, métodos, técnicas e procedimentos da Computação e da Engenharia;

C2. Compreender, implementar e gerenciar a segurança de sistemas de computação;

C3. Gerenciar projetos e manter sistemas de computação;

C4. Conhecer os direitos e propriedades intelectuais inerentes à produção e à utilização de sistemas de computação;

C5. Desenvolver processadores específicos, sistemas integrados e sistemas embarcados, incluindo o desenvolvimento de software para esses sistemas;

C6. Analisar e avaliar arquiteturas de computadores, incluindo plataformas paralelas e distribuídas, como também desenvolver e otimizar software para elas;

C7. Projetar e implementar software para sistemas de comunicação;

C8. Analisar, avaliar e selecionar plataformas de hardware e software adequados para suporte de aplicação e sistemas embarcados de tempo real;

C9. Analisar, avaliar, selecionar e configurar plataformas de hardware para o desenvolvimento e implementação de aplicações de software e serviços;

C10. Projetar, implantar, administrar e gerenciar redes de computadores;

C11. Realizar estudos de viabilidade técnico-econômica.

## **1.4 ESTRUTURA CURRICULAR**

O curso de Engenharia de Computação da Unifev, atende ao Decreto nº 5.626/2005 por meio das Unidades curriculares de LIBRAS oferecida na modalidade EaD, optativa para o referido curso. Além de Libras, o curso de Engenharia de Computação oferece a unidade curricular ENADE ingressante -1º período - e ENADE concluinte – último período bem como nos quadros.

O curso foi representado graficamente na figura abaixo, apresentando as competências em que o aluno precisa desenvolver para a sua formação e chegar a ser um egresso pleno.

Figura 3 – Representação gráfica do curso

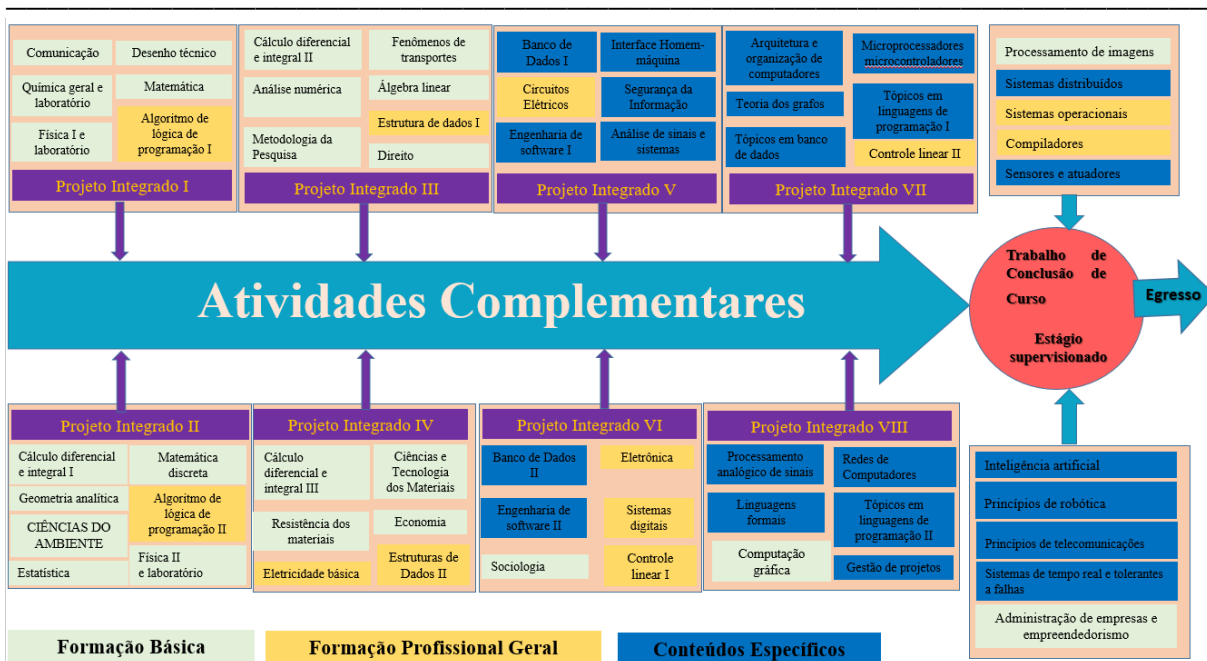

Quadro 1 – Formação Básica

<b>Matéria de Formação Básica</b>	<b>Disciplinas</b>	<b>Carga Horária</b>
ADMINISTRAÇÃO	Administração de empresas e empreendedorismo	36
CIÊNCIAS DO AMBIENTE	Ciências do ambiente	36
COMUNICAÇÃO E EXPRESSÃO	Comunicação	36
CIÊNCIA E TECNOLOGIA DOS MATERIAIS	Ciência e tecnologia dos materiais	72
ECONOMIA	Economia	36
EXPRESSÃO GRÁFICA	Desenho técnico computacional	36
	Computação gráfica	36
	Processamento de imagens	36
FÍSICA	Física I e laboratório	72
	Física II e laboratório	72
FENÔMENOS DE TRANSPORTES	Fenômenos de transportes	36
HUMANIDADES, CIÊNCIAS SOCIAIS E CIDADANIA	Direito.	36
	Sociologia	36
MATEMÁTICA	Cálculo diferencial e integral I	72
	Cálculo diferencial e integral II	72
	Cálculo diferencial e integral III	72
	Matemática	72
	Geometria analítica	36
	Álgebra linear	36
	Análise numérica	72
	Estatística	36
Matemática discreta	36	
MECÂNICA DOS SÓLIDOS	Introdução à engenharia	36

	Resistência dos materiais	36
METODOLOGIA CIENTÍFICA E TECNOLÓGICA	Metodologia científica e tecnológica	36
QUÍMICA	Química geral e laboratório	36
<b>TOTAL</b>		<b>1224</b>

Quadro 2 – Formação Profissional

<b>Matéria de Formação Profissional</b>	<b>Disciplinas</b>	<b>Carga Horária</b>
ELETRÔNICA DIGITAL	Sistemas digitais	72
ELETRÔNICA ANALÓGICA	Eletrônica	72
	Processamento analógico de sinais	72
ALGORITMOS E ESTRUTURA DE DADOS	Algoritmo de lógica de programação I	72
	Algoritmo de lógica de programação II	72
	Estrutura de dados I	72
	Estrutura de dados II	72
	Tópicos em linguagens de programação I	72
	Tópicos em linguagens de programação II	72
CIRCUITOS ELÉTRICOS	Eletricidade básica	72
	Circuitos Elétricos	72
ORGANIZAÇÃO DE COMPUTADORES	Arquitetura e organização de computadores	72
COMPILADORES	Compiladores	36
CONTROLE	Controle linear I	72
	Controle linear II	72
SISTEMAS OPERACIONAIS	Sistemas operacionais	72
<b>TOTAL</b>		<b>900</b>

Quadro 3 – Formação Específica

<b>Disciplinas do Núcleo de Conteúdos Específicos</b>	<b>Carga Horária</b>
Banco de dados I	36
Banco de dados II	36
Análise de sinais e sistemas	72
Atividades complementares	200
Engenharia de software I	72
Engenharia de software II	72
Estágio supervisionado I	80
Estágio supervisionado II	80
Gerência de projetos	36
Teoria dos grafos	36
Interface homem-máquina	36
Microprocessadores e microcontroladores	72

Introdução a robótica	36
Robótica e sistemas embarcados	36
Princípios de telecomunicações	72
Inteligência artificial	72
Sistemas de tempo real e tolerantes a falhas	72
Linguagens formais	72
Sensores e atuadores	72
Redes de computadores	72
Tópicos em banco de dados	36
Sistemas distribuídos	36
Trabalho de conclusão de curso I	36
Trabalho de conclusão de curso II	36
Segurança da Informação	72
Projeto Integrado I	36
Projeto Integrado II	36
Projeto Integrado III	36
Projeto Integrado IV	36
Projeto Integrado V	36
Projeto Integrado VI	36
Projeto Integrado VII	36
Projeto Integrado VIII	36
<b>TOTAL</b>	<b>1836</b>

Quadro 4 – Porcentagem dos núcleos

CONTEÚDOS	CARGA HORÁRIA	% DO TOTAL
BÁSICO	1224	29,5%
PROFISSIONALIZANTE	1119	20%
ESPECÍFICO	1836	49,5%
Libras Optativa	36	1%
<b>TOTAL</b>	<b>4176</b>	<b>100%</b>

### 1.5 COMPONENTES CURRICULARES

Os conteúdos curriculares, constantes no PPC, promovem o efetivo desenvolvimento do perfil profissional do egresso, considerando a atualização da área, a adequação das cargas horárias (em horas-relógio 22 encontros), a adequação da bibliografia, a acessibilidade metodológica, a abordagem de conteúdos pertinentes às políticas de educação ambiental, de educação em direitos humanos e de educação das relações étnico-raciais e o ensino de história e cultura afro-brasileira, africana e indígena, diferenciam o curso dentro da área profissional e induzem o contato com conhecimento recente e inovador.



---

Para uma identificação das disciplinas em relação à Resolução CNE/CES 11, de 11 de março de 2002, e considerando o que consta do Parecer CNE/CES nº 136/2012, homologado por Despacho do Senhor Ministro de Estado da Educação, publicado no DOU de 28 de outubro de 2016, as seguintes colunas com as devidas legendas foram criadas para um perfeito entendimento da tabela a seguir, apresentando a constituição dos períodos.

Coluna Núcleo: Diz respeito aos três núcleos conforme legendas:

- B = Núcleo Básico
- P = Núcleo Profissionalizante
- E = Núcleo Específico
- T = Trabalho de Conclusão de Curso TCC
- ES = Estágio Supervisionado
- A = Atividade Complementar
- O = Disciplina Optativa
- Ex = Atividade de Extensão

Tabela 3 – Unidade curricular - 1º Período

<b>Período: 1</b>							
Cód.	Núcleo	UNIDADE CURRICULAR	CH.	Teórica	Prática	EAD	Extensão
1.1	B	COMUNICAÇÃO	36			36	
1.2	E	INTRODUÇÃO A ROBÓTICA	36	18	18		
1.3	/	ENADE INGRESSANTE					
1.4	B	INTRODUÇÃO À ENGENHARIA	36			36	
1.5	B	FÍSICA I E LABORATÓRIO	72	36	26		10
1.6	P	ALGORITMO E LÓGICA DE PROGRAMAÇÃO I	72	26	26		20
1.7	B	ECONOMIA	36			36	
1.8	B	MATEMÁTICA	72	26	26		20
1.9	E	PROJETO INTEGRADO I	36				36
<b>Carga horária do semestre</b>			<b>396</b>	<b>106</b>	<b>132</b>	<b>72</b>	<b>86</b>

Tabela 4 – Unidade curricular - 2º Período

<b>Período: 2</b>							
Cód.	Núcleo	UNIDADE CURRICULAR	CH.	Teórica	Prática	EAD	Extensão
2.1	B	CÁLCULO DIFERENCIAL E INTEGRAL I	72	36	36		
2.2	P	ALGORITMO E LÓGICA DE PROGRAMAÇÃO II	72	26	26		20
2.3	P	ARQUITETURA E ORGANIZAÇÃO DE COMPUTADORES	36			36	
2.4	B	GEOMETRIA ANALÍTICA	36	14	12		10
2.5	P	SISTEMAS OPERACIONAIS I	36			36	
2.6	B	MATEMÁTICA DISCRETA	36	18	18		
2.7	B	FÍSICA II E LABORATÓRIO	72	36	26		10
2.8	B	METODOLOGIA DA PESQUISA	36			36	
2.9	E	PROJETO INTEGRADO II	36				36
<b>Carga horária do semestre</b>			<b>396</b>	<b>130</b>	<b>118</b>	<b>72</b>	<b>76</b>

Tabela 5 – Unidade curricular - 3º Período

<b>Período: 3</b>							
Cód.	Núcleo	UNIDADE CURRICULAR	CH.	Teórica	Prática	EAD	Extensão
3.1	B	CÁLCULO DIFERENCIAL E INTEGRAL II	72	36	36		
3.2	B	ANÁLISE NUMÉRICA	72	36	36		
3.3	B	DIREITO E ÉTICA DO EXERCÍCIO PROFISSIONAL	36			36	
3.4	B	ÁLGEBRA LINEAR	36	18	18		
3.5	P	ESTRUTURA DE DADOS I	72	36	36		
3.6	E	PROJETO INTEGRADO III - GESTÃO	36				36
3.7	E	SEGURANÇA DA INFORMAÇÃO	72		36	36	
<b>Carga horária do semestre</b>			<b>396</b>	<b>126</b>	<b>126</b>	<b>108</b>	<b>36</b>

Elaborado por: <b>Núcleo Docente Estruturante - NDE</b>	Data:
Elaborado por: <b>Colegiado de Curso</b>	Data:
Aprovado por: <b>Consepe/Reitoria</b>	Data:

Tabela 6 – Unidade curricular - 4º Período

<b>Período: 4</b>							
Cód.	Núcleo	UNIDADE CURRICULAR	CH.	Teórica	Prática	EAD	Extensão
4.1	B	COMPUTAÇÃO GRÁFICA	36	18	18		
4.2	B	CIÊNCIA E TECNOLOGIA DOS MATERIAIS	72		36	36	
4.3	B	CÁLCULO DIFERENCIAL E INTEGRAL III	72	36	36		
4.4	P	ELETRICIDADE BÁSICA	72	36	36		
4.5	B	ESTATÍSTICA	36			36	
4.6	P	ESTRUTURA DE DADOS II	72	36	36		
4.7	E	PROJETO INTEGRADO IV	36				36
<b>Carga horária do semestre</b>			<b>396</b>	<b>144</b>	<b>144</b>	<b>72</b>	<b>36</b>

Tabela 7 – Unidade curricular - 5º Período

<b>Período: 5</b>							
Cód.	Núcleo	UNIDADE CURRICULAR	CH.	Teórica	Prática	EAD	Extensão
5.1	E	BANCO DE DADOS I	36	18	18		
5.2	E	ANÁLISE DE SINAIS E SISTEMAS	72	36	36		
5.3	E	ENGENHARIA DE SOFTWARE I	72		36	36	
5.4	B	DESENHO TECNICO COMPUTACIONAL	36	10	26		
5.5	P	CIRCUITOS ELÉTRICOS	72	26	36		10
5.6	B	FENÔMENOS DE TRANSPORTE	36			36	
5.7	E	PROJETO INTEGRADO V	36				36
5.8	B	QUÍMICA	36	18	18		
<b>Carga horária do semestre</b>			<b>3396</b>	<b>98</b>	<b>180</b>	<b>72</b>	<b>46</b>

Tabela 8 – Unidade curricular - 6º Período

<b>Período: 6</b>							
Cód.	Núcleo	UNIDADE CURRICULAR	CH.	Teórica	Prática	EAD	Extensão
6.1	P	CONTROLE LINEAR I	72	36	36		
6.2	E	ENGENHARIA DE SOFTWARE II	72		36	36	
6.3	E	BANCO DE DADOS II	36	18	18		
6.4	P	SISTEMAS DIGITAIS	72	36	36		
6.5	B	SOCIOLOGIA	36			36	
6.6	P	ELETRÔNICA	72	36	36		
6.7	E	PROJETO INTEGRADO VI	36				36
<b>Carga horária do semestre</b>			<b>396</b>	<b>126</b>	<b>162</b>	<b>72</b>	<b>36</b>

Elaborado por: <b>Núcleo Docente Estruturante - NDE</b>	Data:
Elaborado por: <b>Colegiado de Curso</b>	Data:
Aprovado por: <b>Consepe/Reitoria</b>	Data:

Tabela 9 – Unidade curricular - 7º Período

<b>Período: 7</b>							
Cód.	Núcleo	UNIDADE CURRICULAR	CH.	Teórica	Prática	EAD	Extensão
7.1	E	INTERFACE HOMEM-MÁQUINA	36	18	18		
7.2	P	CONTROLE LINEAR II	72	36	36		
7.3	B	CIÊNCIAS DO AMBIENTE	36			36	
7.4	E	TEORIA DOS GRAFOS	36	18	18		
7.5	E	TÓPICOS EM BANCOS DE DADOS	36	18	18		
7.6	E	MICROPROCESSADORES MICROCONTROLADORES	72	26	26		20
7.7	P	TÓPICOS EM LINGUAGEM DE PROGRAMAÇÃO I	72		36	36	
7.8	E	PROJETO INTEGRADO VII	36				36
<b>Carga horária do semestre</b>			<b>396</b>	<b>98</b>	<b>160</b>	<b>72</b>	<b>66</b>

Tabela 10 – Unidade curricular - 8º Período

<b>Período: 8</b>							
Cód.	Núcleo	UNIDADE CURRICULAR	CH.	Teórica	Prática	EAD	Extensão
8.1	E	GESTÃO DE PROJETOS	36			36	
8.2	P	PROCESSAMENTO ANALÓGICO DE SINAIS	72	36	36		
8.3	E	REDES DE COMPUTADORES	72	36	26		10
8.4	B	RESISTÊNCIA DOS MATERIAIS	36	36			
8.5	P	TÓPICOS EM LINGUAGEM DE PROGRAMAÇÃO II	72	36	36		
8.6	P	COMPILADORES	36	18	18		
8.7	E	PROJETO INTEGRADO VIII	36				36
<b>Carga horária do semestre</b>			<b>396</b>	<b>126</b>	<b>152</b>	<b>72</b>	<b>46</b>

Tabela 11 – Unidade curricular - 9º Período

<b>Período: 9</b>							
Cód.	Núcleo	UNIDADE CURRICULAR	CH.	Teórica	Prática	EAD	Extensão
9.1	B	PROCESSAMENTO DE IMAGENS	36	18	18		
9.2	E	SISTEMAS DISTRIBUÍDOS	36	18	18		
9.3	P	SISTEMAS OPERACIONAIS II	36		26		10
9.4	E	SENSORES E ATUADORES	72	36	36		
9.5	P	ARQUITETURA E ORGANIZAÇÃO DE COMPUTADORES II	36				
9.6	E	LINGUAGENS FORMAIS	72		36	36	
<b>Carga horária do semestre</b>			<b>252</b>	<b>90</b>	<b>116</b>	<b>36</b>	<b>10</b>
9.7	ES	ESTÁGIO SUPERVISIONADO I	80		80		
9.8	T	TRABALHO DE CONCLUSÃO DE CURSO I	36		36		

Elaborado por: <b>Núcleo Docente Estruturante - NDE</b>	Data:
Elaborado por: <b>Colegiado de Curso</b>	Data:
Aprovado por: <b>Consepe/Reitoria</b>	Data:

Tabela 12 – Unidade curricular - 10º Período

Período: 10							
Cód.	Núcleo	UNIDADE CURRICULAR	CH.	Teórica	Prática	EAD	Extensão
10.1	/	ENADE CONCLUINTE					
10.2	E	INTELIGÊNCIA ARTIFICIAL	72	36	36		
10.3	E	ROBÓTICA E SISTEMAS EMBARCADOS	36		36		
10.4	E	PRINCÍPIOS DE TELECOMUNICAÇÕES	72	36	36		
10.5	B	ADMINISTRAÇÃO DE EMPRESAS E EMPREENDEDORISMO	36			36	
10.6	E	SISTEMAS DE TEMPO REAL TOLERANTES A FALHAS	72	36	36		
<b>Carga horária do semestre</b>			<b>324</b>	<b>108</b>	<b>144</b>	<b>72</b>	<b>0</b>
10.7	O	LIBRAS	36	36			
10.8	A	ATIVIDADES COMPLEMENTARES	200		200		
10.9	ES	ESTÁGIO SUPERVISIONADO II	80		80		
10.10	T	TRABALHO DE CONCLUSÃO DE CURSO II	36		36		

Tabela 13 – Resumo das unidades curriculares

Resumo	CH	Teórica	Prática	EAD	Extensão
Disciplinas Teóricas/Práticas	3744	1152	1434	720	438
Estágio Supervisionado	160		160		
Atividades Complementares	200		200		
Trabalho de Conclusão de Curso	72		72		
Disciplina Optativa de Libras	36	36			
<b>Total Geral</b>	<b>4176</b>	<b>1152</b>	<b>1866</b>	<b>720</b>	<b>438</b>

Tabela 14 – Unidades curriculares na modalidade EaD

Unidades Curriculares em EAD *	CH
COMUNICAÇÃO	36
INTRODUÇÃO À ENGENHARIA	36
CIÊNCIA DO AMBIENTE	36
QUÍMICA	36
DIREITO, ÉTICA E EXERCÍCIO PROFISSIONAL	36
FENÔMENOS DOS TRANSPORTES	36
CIÊNCIAS E TECNOLOGIA DOS MATERIAIS	36
ECONOMIA	36
METODOLOGIA CIENTÍFICA E TECNOLÓGICA	36
SEGURANÇA DA INFORMAÇÃO	36
ENGENHARIA DE SOFTWARE I	36
ENGENHARIA DE SOFTWARE II	36
TÓPICOS EM LINGUAGEM DE PROGRAMAÇÃO I	36

Elaborado por: <b>Núcleo Docente Estruturante - NDE</b>	Data:
Elaborado por: <b>Colegiado de Curso</b>	Data:
Aprovado por: <b>Consepe/Reitoria</b>	Data:

SOCIOLOGIA	36
ARQUITETURA E ORGANIZAÇÃO DE COMPUTADORES	36
GESTÃO DE PROJETOS	36
LINGUAGENS FORMAIS	36
SISTEMAS OPERACIONAIS	36
ADMINISTRAÇÃO DE EMPRESAS E EMPREENDEDORISMO	36
PRINCÍPIOS DE ROBÓTICA	36
<b>Total</b>	<b>720</b>

\*Corresponde a 18% da carga horária

Tabela 15 – Unidades curriculares Extensionistas

<b>Unidades Curriculares - Extensão **</b>	<b>CH</b>
ALGORITMO E LÓGICA DE PROGRAMAÇÃO I	20
FÍSICA I E LABORATÓRIO	10
MATEMÁTICA	20
PROJETO INTEGRADO I	36
ALGORITMO E LÓGICA DE PROGRAMAÇÃO II	20
GEOMETRIA ANALÍTICA	10
FÍSICA II E LABORATÓRIO	10
PROJETO INTEGRADO II	36
PROJETO INTEGRADO III	36
PROJETO INTEGRADO IV	36
CIRCUITOS ELÉTRICOS	10
PROJETO INTEGRADO V	36
PROJETO INTEGRADO VI	36
ARQUITETURA E ORGANIZAÇÃO DE COMPUTADORES	10
MICROPROCESSADORES E MICROCONTROLADORES	20
PROJETO INTEGRADO VII	36
REDES DE COMPUTADORES	10
PROJETO INTEGRADO VIII	36
SISTEMAS OPERACIONAIS	10
<b>Total</b>	<b>438</b>

\*\* Extensão 10,4%

Elaborado por: <b>Núcleo Docente Estruturante - NDE</b>	Data:
Elaborado por: <b>Colegiado de Curso</b>	Data:
Aprovado por: <b>Consepe/Reitoria</b>	Data:

## 1.6 METODOLOGIA

A Unifev entende que a formação universitária vai muito além da habilitação técnica e científica para atender o mercado de trabalho. Entende que o Ensino Superior tem como finalidade intrínseca a formação humanística necessária para todo profissional. Busca assegurar uma formação integral, com competência técnica e ética para que os egressos possam atuar profissionalmente e intervir sobre os problemas da sociedade com consciência e criatividade.

Nesse sentido, compreende-se que o conhecimento é uma construção individual e coletiva que, a partir da informação, dirige-se à interpretação, à crítica e à transformação da realidade social.

As práticas acadêmicas da Unifev consideram o conhecimento a partir do paradigma epistemológico da complexidade e entrelaçam abordagens da aprendizagem tais como o cognitivismo/construtivismo e a vertente sociointeracionistas (pedagogia da problematização). Para a consecução dos fins educacionais propostos, enfatiza-se, ainda, a aprendizagem significativa e o aprendizado colaborativo.

Considerando o paradigma epistemológico da complexidade, as ações educacionais da Unifev são inter e transdisciplinares. Assim busca-se afastar da fragmentação, da hiperespecialização e da redução do saber relacionados no pensamento linear cartesiano, em busca de uma compreensão e ação educacional complexa, analítica e holística, baseada nos princípios dialógicos (admite-se a existência de lógicas complementares e antagônicas, ao mesmo tempo) de recursão organizacional (produtos e efeitos são causa e produtores do que se produz, ao mesmo tempo) e hologramático (a parte está presente no todo e o todo está presente na parte), as quais corroboram para uma nova visão dos fenômenos educacionais, a partir da multidimensionalidade das relações constituem a realidade.

Já para a compreensão do aluno busca-se inspiração na abordagem cognitivista, cujo termo cognitivo está ligado aos processos centrais do indivíduo, tais como a organização do conhecimento, os processos de informação e os estilos de pensamento e de comportamento. Nesta perspectiva, o aluno é o agente do próprio conhecimento, o protagonista da construção do conhecimento. Esta abordagem apresenta grande alcance nos meios educacionais e tem como principal representante o biólogo suíço Jean Piaget, por isso também é conhecida como abordagem piagetiana.

Elaborado por: <b>Núcleo Docente Estruturante - NDE</b>	Data:
Elaborado por: <b>Colegiado de Curso</b>	Data:
Aprovado por: <b>Consepe/Reitoria</b>	Data:

Por meio da educação, o sujeito assimila novos conhecimentos, que reorganizam e modificam as estruturas mentais preexistentes.

O modelo construtivista, ligado as obras de Jean Piaget (1896-1980) concebe o conhecimento como um processo contínuo de construção, invenção e descoberta por parte do aluno, ressaltando a importância de sua interação com os objetos e outros seres humanos. Essa corrente filosófica defende que a cognição (o processo de adquirir um conhecimento) ocorre por meio da construção, ou seja, o sujeito se desenvolve e constrói seu conhecimento por meio da interação com o meio social. Assim o conhecimento não nasce nem do sujeito em si mesmo, nem do objeto, mas provém da interação entre ambos. Dessa forma o sujeito (o aluno) e o objeto (o meio) constituem uma totalidade. O sociointeracionismo, de Vygotsky (1896-1934) também é adotado na elaboração de atividades baseadas na aprendizagem em grupo, em que um aluno colabora para a construção do conhecimento de seus pares. Defende que o conhecimento não deve ser passado do professor para o aluno, mas ser construído pelo estudante por meio da exposição de situações, formulações de hipóteses e atividades interativas. A ideia é que o jovem seja colocado em um ambiente estimulante e criativo, para que possa desenvolver o raciocínio, desvendar e explicar os acontecimentos do mundo.

Neste processo adaptativo, o indivíduo pode adotar duas estratégias, a assimilação ou a acomodação. A assimilação é um processo correlato ao explicado na teoria da Aprendizagem Significativa. No segundo caso, o indivíduo precisa criar um esquema mental novo para acomodar o novo conhecimento.

Nesse sentido, o modelo educacional da Unifev orienta seus conteúdos e métodos incentivando a interação entre alunos e as atividades em que o sujeito possa desenvolver (construir) seu aprendizado a partir do contexto enfatizando a crítica e a criatividade. A interdisciplinaridade e a transdisciplinaridade norteiam o design didático dos cursos, compreendendo o conhecimento de modo sistêmico, provisório e contextualizado à luz da teoria da complexidade.

Ainda na esteira construtivista, para fundamentar a proposta a Unifev, em alguns cursos optou-se pelas metodologias ativas, que permitem trazer para a formação a experiência pessoal, pois o aluno aprende melhor se estiver inserido na ação. Deste modo, a concretização dos ideais da aprendizagem ativa deve possibilitar interação entre grupos cooperativos de aprendizado, possibilitando diversas formas de trabalhar os conteúdos. O processo de ensinar e aprender, nesse contexto didático, parte da realidade, estimulando o

Elaborado por: <b>Núcleo Docente Estruturante - NDE</b>	Data:
Elaborado por: <b>Colegiado de Curso</b>	Data:
Aprovado por: <b>Consepe/Reitoria</b>	Data:



aluno a reconhecer os problemas nos âmbitos locais e globais, formando sujeitos conscientes e protagonistas tanto no processo de construção do conhecimento quanto no autogerenciando seu processo de formação.

Uma das formas didáticas utilizadas é a que o professor apresenta uma determinada situação problema para o grupo. Nas tarefas, de forma cooperativa, ocorre a troca de informações, debates, experiências e conhecimentos no intuito de resolver tal problema. Ao final, o professor faz um fechamento, identificando, nas etapas do processo de resolução do problema, o corpo teórico já discutido ou a discutir.

A abordagem sociocultural, baseada na visão de Paulo Freire é interacionista e enfatiza o sujeito como elaborador e criador de conhecimento. As interações homem-mundo/sujeito-objeto são imprescindíveis para que o ser humano se torne sujeito de suas práxis. O homem está inserido num contexto sócio-econômico-cultural-político, enfim, num contexto histórico. A aprendizagem deve envolver uma reflexão sobre o ambiente concreto e sobre a situação concreta do aluno, o qual se torna, gradualmente, consciente e comprometido a intervir sobre a realidade para mudá-la.

A teoria da aprendizagem significativa, descrita por Ausubel no início da década de 1960, explica o processo pelo qual uma nova informação só é memorizada de forma não-litera e não-arbitrária quando se conectar à estrutura de conhecimento anterior do indivíduo. A informação decorada seria conhecimento litera, que dificulta a articulação com os outros conhecimentos do estudante. O novo conhecimento adquirido precisa estar relacionado ao conhecimento anterior. Estes conhecimentos prévios relevantes são conhecidos como subsensores. Estas “porções” de conhecimentos são denominados conceitos dentro da teoria. Primordial nos estudos de Ausubel é o mapeamento destes conceitos e suas relações por meio da ferramenta de mapas conceituais, utilizados para documentar o processo de aprendizagem dos grupos de estudantes (AUSUBEL, 1982).

Com relação à aprendizagem colaborativa, as tecnologias devem ser usadas como estratégias para ajudar os alunos a construírem conhecimento, estimular e facilitar o pensamento crítico. A importância/utilidade do uso de computadores em educação reside precisamente no fato de apresentarem potencial para comunicação ampliada: por meio das trocas e interações sociais o saber é construído e não mais recebido de modo mecânico e descontextualizado.

Na aprendizagem colaborativa, a inteligência coletiva em que os alunos criam conexões e conteúdos, gerando informações e conhecimentos em quantidade, qualidade e

Elaborado por: <b>Núcleo Docente Estruturante - NDE</b>	Data:
Elaborado por: <b>Colegiado de Curso</b>	Data:
Aprovado por: <b>Consepe/Reitoria</b>	Data:

agilidade que seriam impossíveis de se obter se o processo fosse centralizado em poucas pessoas. Nesse caso, os materiais didáticos, atividades, ambiente virtual e tutoria devem propiciar a realização destes ideais para que a Educação a Distância (EaD) concretize vantagens pedagógicas com relação ao estudo presencial.

Justifica-se a opção pelos modelos de aprendizagem apontados, pois:

- Pelo viés construtivista, são criados modelos mentais simples sobre o que observam e os alunos podem articular objetivos, respostas, decisões e estratégias;
- Pela aprendizagem significativa, há ativação dos alunos para interação com o ambiente, observando as consequências e interpretando os efeitos das suas intervenções;
- Pela aprendizagem colaborativa ou cooperativa, em grupo, os alunos negociam uma expectativa comum; quanto à construção de conhecimento, estas ferramentas permitem aos alunos organizarem, representarem o que já sabem e produzirem significados.

Em suma, os referenciais da educação superior na Unifev são fundamentados nos quatro pilares da Educação do Século XXI publicados pela UNESCO, que são: aprender a conhecer, aprender a fazer, aprender a viver juntos e aprender a ser.

Estas teorias de aprendizagem são a base científica para implementação dos métodos ativos de ensino-aprendizagem utilizados em alguns cursos, que permitem:

- O aprendizado do trabalho em equipe;
- A orientação para a complexidade da realidade (contexto);
- A integração do currículo e a interdisciplinaridade/transdisciplinaridade;
- A educação permanente integrada à prática profissional;
- O desenvolvimento da autoaprendizagem;

O desafio educacional da Unifev, em síntese, é viabilizar o avanço intelectual, desenvolvendo competências e habilidades necessárias para uma relevante atuação cidadã e profissional.

## 1.7 ESTÁGIO CURRICULAR SUPERVISIONADO

Um dos diferenciais do curso está na preocupação em proporcionar ao aluno a vivência da profissão, numa visão humanística, oferecendo ao universitário plena condição de escolher o campo com o qual mais se identifica e, ao mesmo tempo, obter qualificação técnica e profissional para o mercado de trabalho.

Elaborado por: <b>Núcleo Docente Estruturante - NDE</b>	Data:
Elaborado por: <b>Colegiado de Curso</b>	Data:
Aprovado por: <b>Consepe/Reitoria</b>	Data:

O Estágio Supervisionado obrigatório está regulamentado em documento próprio (REGULAMENTO DE ESTÁGIO SUPERVISIONADO) permitindo que o aluno associe os casos que lhe são apresentados à experiência prática e ensinamentos diários na sala de aula, oferecendo oportunidade para discussão entre os professores, alunos e supervisor de estágio.

Como forma de preparo profissional, os alunos cumprem 160 (cento e sessenta) horas de Estágio Supervisionado desenvolvido por meio de observações iniciais; pesquisa, observação e coleta de dados; organização e tabulação dos dados e, finalmente, elaboração do relatório global de estágio realizado em empresas de terceiros, empresa própria ou nos laboratórios da instituição de ensino, após assinatura de acordo de cooperação de estágio com a instituição e o credenciamento prévio do aluno estagiário nas mesmas.

O estagiário é avaliado pelo representante técnico da empresa concedente que analisa a atuação profissional durante as atividades de estágio e pelo supervisor de estágio na instituição que avalia se o relatório final atende as especificações recomendadas em formulário próprio.

A aferição dos resultados é realizada pelos supervisores de estágio que devem emitir um parecer final sobre o desempenho e a aprovação dos estagiários, contendo os seguintes dados: Aprovado: CH Cumprida, ou Reprovado: CH não cumprida.

Para ser aprovado, o estagiário deve integralizar a carga horária de 160 (cento e sessenta) horas e ser Aprovado, com base nas aferições do responsável técnico da empresa concedente e do supervisor de estágio da instituição.

Os estagiários reprovados devem realizar o estágio novamente no período seguinte, a título de dependência, incidindo todas as prerrogativas regimentais da UNIFEV e contratuais da Mantenedora.

### **1.8 ESTÁGIO CURRICULAR SUPERVISIONADO – relação com a rede de escolas da educação básica**

NSA para o curso Engenharia de Computação.

### **1.9 ESTÁGIO CURRICULAR SUPERVISIONADO – relação teoria e prática**

NSA para o curso Engenharia de Computação.

Elaborado por: <b>Núcleo Docente Estruturante - NDE</b>	Data:
Elaborado por: <b>Colegiado de Curso</b>	Data:
Aprovado por: <b>Consepe/Reitoria</b>	Data:

### 1.10 ATIVIDADES COMPLEMENTARES

De acordo com o Núcleo Docente Estruturante (NDE), as atividades complementares representam um conjunto de atividades que garantem o perfil desejado do egresso e o desenvolvimento das competências e habilidades esperadas. Privilegiam-se mecanismos de aproveitamento de conhecimentos adquiridos pelo estudante, assim como de estudos e práticas independentes presenciais e/ou a distância tais como participação em cursos e programas de extensão, em eventos científicos, culturais e esportivos promovidos pela UNIFEV e por outros órgãos relacionados à prática profissional do Engenheiro de Computação. As atividades obrigatórias totalizam 200 (duzentas) horas, previstas na matriz curricular do curso. Sempre que possível, a coordenação elabora visitas técnicas, trabalhos em equipe, desenvolvimento de protótipos, monitorias, participação em empresas juniores e outras atividades empreendedoras para que o discente possa angariar horas suficientes para suas atividades.

Obrigatoriamente o aluno deve cumprir 10% da carga horária das Atividades Complementares em instituições filantrópicas, sendo que tais atividades serão designadas como institucionais. As formas de conquistar as horas de atividades estão devidamente regulamentadas através do documento “REGULAMENTO ATIVIDADES COMPLEMENTARES”.

A Instituição oferece aos alunos a participação em vários eventos (palestras, simpósios, seminários, fóruns, mostra de iniciação científica e cursos de extensão), devidamente aprovados pelo CONSEPE – Conselho de Ensino, Pesquisa e Extensão. A frequência mínima de 75% é exigida para a obtenção do certificado de participação, o qual só é emitido após a apresentação do relatório das atividades pelo responsável.

### 1.11 TRABALHO DE CONCLUSÃO DE CURSO (TCC)

O Regulamento do TCC - Trabalho de Conclusão de Curso, normatiza as regras para os trabalhos do curso, que consiste em trabalho realizado em 2 etapas, a partir do 9º período.

Elaborado por: <b>Núcleo Docente Estruturante - NDE</b>	Data:
Elaborado por: <b>Colegiado de Curso</b>	Data:
Aprovado por: <b>Consepe/Reitoria</b>	Data:

Todo o processo de elaboração é orientado por um professor do curso e supervisionado pela coordenação.

São objetivos do Trabalho de Conclusão de Curso: exercício pedagógico concentrado para que o aluno exiba as habilidades e competências obtidas ao longo de sua formação; contribuição confiável e relevante à comunidade científica, com propostas de novas alternativas; questionamentos e avanços da área.

O aluno deve elaborar um projeto de trabalho, a ser entregue ao professor-orientador, que descreverá subsídios teóricos, práticos e metodológicos de pesquisa, adaptados às peculiaridades da área do tema escolhido, sob orientação de um professor-orientador e deve estar voltado para a pesquisa, privilegiando temas relacionados a problemas da realidade atual, podendo incluir:

1. Revisão crítica da literatura sobre determinado tema ou assunto escolhido;
2. Desenvolvimento e apresentação de tema com contribuição pessoal e aplicação prática;
3. Trabalho original de pesquisa no âmbito de práticas investigativas.

Os subsídios teóricos, práticos e metodológicos de pesquisa, adaptados às peculiaridades da área do tema escolhido para o Trabalho de Conclusão de Curso serão oferecidos aos orientados pelo professor-orientador. O aluno deverá elaborar um projeto de trabalho, a ser entregue ao professor-orientador.

A apresentação do Trabalho de Conclusão de Curso será pública e a Comissão Examinadora será composta de três membros: dois professores examinadores e o orientador do trabalho, que será o presidente nato da comissão examinadora, cabendo a ele a condução dos trabalhos de avaliação. A aprovação do trabalho é atribuição da Comissão Examinadora, a qual atribuirá conceito aprovado ou reprovado, conforme Regulamento do PPC de cada curso ao aluno. Será considerado aprovado o aluno que obtiver o conceito Aprovado.

## **1.12 APOIO AO DISCENTE**

### **1.12.1 Portal Acadêmico**

O Portal Acadêmico também é uma ferramenta online de atendimento ao discente. Consiste na comunicação interna da Instituição e o estudante com os demais usuários da

Elaborado por: <b>Núcleo Docente Estruturante - NDE</b>	Data:
Elaborado por: <b>Colegiado de Curso</b>	Data:
Aprovado por: <b>Consepe/Reitoria</b>	Data:

ferramenta. Permite que os usuários recebam e emitam informações pertinentes e relevantes. Esse sistema possui dimensões específicas aos clientes internos da Unifev (docentes, discentes, técnico-administrativo) com portas de acesso às informações de acordo com o tipo de clientela.

É na dimensão acadêmica que os estudantes são atendidos. Composto de canais eletrônicos de acesso a aulas e materiais postados por docentes, estudo dirigido, consulta de notas e faltas, consulta ao plano de ensino de cada uma das disciplinas do semestre letivo, inscrição em eventos e semanas científicas bem como impressão dos certificados de participação nesses eventos, abertura de solicitações por requerimentos diversos, envio e recebimento de mensagens.

Também tem disponível os acessos ao controle financeiro, ouvidoria, à plataforma EaD, carteira de estudante, comunicados específicos de prazos e rotinas acadêmicas e notícias institucionais na timeline. Além de contar com biblioteca virtual disponível em tempo integral, o usuário dispõe de ferramentas para pesquisa, reserva e renovação ao acervo da biblioteca física.

### 1.12.2 Manual do Aluno

O manual do aluno traz as principais informações acadêmicas que constam do Regimento da Instituição, os serviços que a Instituição oferece aos graduandos, como o Núcleo de Apoio Psicopedagógico e Social ao Discente (NAPPS) e a Ouvidoria, calendário acadêmico, telefones úteis e outras informações de interesse do aluno. Esse manual está disponibilizado no Portal Acadêmico e site da Unifev, e é revisado anualmente.

### 1.12.3 Ouvidoria

O Centro Universitário disponibiliza a Ouvidoria que funciona como um importante canal de comunicação entre a comunidade interna, externa e gestão institucional. Tem como atribuições: ouvir, encaminhar, dar devolutivas e acompanhar até o final do processo, manifestações referentes a reclamações, sugestões, solicitações e elogios. De natureza mediadora, atua com transparência, ética e imparcialidade.

### 1.12.4 Gestão de Permanência

O setor de Gestão da Permanência da Unifev, trabalha com um sistema de monitoramento de faltas constituído por um software desenvolvido pelo Setor de Tecnologia

Elaborado por: <b>Núcleo Docente Estruturante - NDE</b>	Data:
Elaborado por: <b>Colegiado de Curso</b>	Data:
Aprovado por: <b>Consepe/Reitoria</b>	Data:

da Informação da própria Instituição. As faltas dos alunos são digitadas diariamente e, caso sejam detectadas três faltas consecutivas, o sistema é acionado e o aluno é contatado via telefone ou mensagem pelo WhatsApp. Nesse contato, investigam-se o(s) motivo(s) das faltas e a intenção do aluno. Buscam-se soluções conjuntas para solucionar possíveis problemas.

#### **1.12.5 Programa de Apoio Financeiro aos Estudante**

As condições, critérios e procedimentos para concessão de bolsas de estudo, financiamentos e/ou descontos aos alunos regularmente matriculados nos cursos de graduação da Unifev são estabelecidos anualmente em Resolução da Mantenedora.

#### **1.12.6 Nivelamento**

A política institucional de nivelamento é concebida como um processo educativo intrinsecamente ligado à extensão, cujo propósito é proporcionar à comunidade acadêmica uma compreensão fundamental dos conteúdos curriculares. Dessa forma, essa política estabelece uma dinâmica de interação entre os alunos e as diversas áreas do conhecimento, abordando lacunas e defasagens, ao mesmo tempo que aprimora e expande a compreensão dos estudantes.

Com base nesse princípio, os cursos implementam atividades de nivelamento por meio da Educação a Distância, adaptadas de acordo com as necessidades identificadas. Esse método assegura que os alunos não se sintam excluídos do processo de ensino-aprendizagem e tenham a oportunidade de adquirir os conhecimentos necessários para alcançar o sucesso acadêmico.

Essa abordagem reflete o compromisso da instituição com a igualdade de oportunidades educacionais, ao mesmo tempo em que garante que todos os estudantes tenham uma base sólida para o desenvolvimento de seus estudos e o pleno aproveitamento de sua jornada acadêmica. A política de nivelamento é uma parte fundamental da estratégia da instituição para promover a excelência educacional e o sucesso de seus alunos.

Os objetivos gerais do nivelamento incluem:

- Proporcionar aos alunos a oportunidade de recuperar e aprimorar conhecimentos fundamentais e essenciais para o progresso em seus estudos.

Elaborado por: <b>Núcleo Docente Estruturante - NDE</b>	Data:
Elaborado por: <b>Colegiado de Curso</b>	Data:
Aprovado por: <b>Consepe/Reitoria</b>	Data:

- Garantir que os alunos acompanhem de forma satisfatória as unidades curriculares e conteúdos do curso de graduação, minimizando lacunas no aprendizado.
- Equalizar os conhecimentos considerados pré-requisitos para o aprendizado e o desempenho profissional, assegurando que todos os alunos tenham uma base sólida.
- Preparar as bases necessárias para que os alunos alcancem com êxito o objetivo central de seu curso, ou seja, formar-se com as habilidades e conhecimentos necessários para sua futura carreira.
- Oferecer a cada aluno conhecimentos que potencializem seu crescimento pessoal e profissional, permitindo que alcancem todo o seu potencial.

Esses objetivos refletem o compromisso inabalável da instituição em equipar os alunos com as habilidades necessárias para superar desafios acadêmicos e trilhar caminhos bem-sucedidos em suas jornadas educacionais e profissionais. O nivelamento desempenha um papel crucial na promoção da igualdade de oportunidades e no apoio ao desenvolvimento integral dos estudantes.

Ressalta-se que o nivelamento é uma prática adotada em todos os cursos de graduação, abrangendo todos os alunos, sendo um dos pilares fundamentais para a formação profissional, pois serve como uma ponte essencial entre o processo de ensino e a efetiva aprendizagem. Essa estratégia pode ser implementada por meio de programas e cursos de extensão, os quais são planejados e oferecidos tanto pela coordenação de cada curso como pela própria instituição. Essa abordagem flexível garante que os estudantes tenham acesso às ferramentas e recursos necessários para alcançar o sucesso acadêmico e profissional, independentemente de seus níveis iniciais de conhecimento. Está dividido em quatro momentos, a saber:

Módulo 1 - Nivelamento Básico: embora não seja obrigatório para a realização dos cursos de graduação na Unifev, pode ser recomendado pelo colegiado de curso quando identificada a necessidade durante o processo seletivo.

Módulo 2 - Nivelamento Metodológico: este módulo é indicado para todos os alunos ingressantes nos cursos de graduação e visa aprimorar suas habilidades de estudo e aprendizado, proporcionando uma base sólida para o sucesso acadêmico.

Elaborado por: <b>Núcleo Docente Estruturante - NDE</b>	Data:
Elaborado por: <b>Colegiado de Curso</b>	Data:
Aprovado por: <b>Consepe/Reitoria</b>	Data:



Módulo 3 - Nivelamento de Recuperação de Componentes Curriculares: este módulo é pré-requisito para a participação nas atividades de recuperação das disciplinas dos cursos de graduação. É direcionado aos alunos que apresentam desempenho abaixo do esperado ou estão no limite de aprovação nas disciplinas e/ou conteúdos curriculares desenvolvidos durante o bimestre letivo.

Módulo 4 - Nivelamento Cultural Permanente: este módulo tem como objetivo enriquecer a visão crítica dos alunos e integrá-los a um ambiente cultural diversificado. Os alunos são incentivados de forma contínua a participar de atividades culturais, como cinema, teatro, dança, música, canto, literatura, artes plásticas e muito mais. A participação nessas atividades contribui não apenas para a formação profissional, mas também para a construção de indivíduos conscientes da importância das artes na construção de uma sociedade mais igualitária. O envolvimento de docentes, discentes, funcionários administrativos e colaboradores da instituição, juntamente com a comunidade local, é fundamental para que o nivelamento cultural seja verdadeiramente eficaz e promova gradualmente mudanças sociais positivas.

A Unifev oferece diferentes tipos de nivelamento na modalidade de cursos a distância, como mostra o Quadro 5.

Quadro 5 – Cursos EaD de nivelamento oferecidos aos alunos 2023

<b>Cursos de Nivelamento</b>	
Acolhimento ao ambiente acadêmico	20h
Leitura e produção textual I e II	80h
Formação geral I e II	80h
Leitura e Redação Acadêmica e Profissional	72h
Matemática Básica	80h
Não Erre Mais (Língua portuguesa)	20h
Nova Ortografia	30h
Redação na Empresa	40h

Fonte: NTE Unifev. 2023

### 1.12.7 Organização Estudantil

O corpo discente da Unifev é composto por estudantes matriculados em uma variedade de cursos de graduação, bem como programas de pós-graduação lato sensu. Os alunos desfrutam de liberdade para se associarem e estão organizados em centros

Elaborado por: <b>Núcleo Docente Estruturante - NDE</b>	Data:
Elaborado por: <b>Colegiado de Curso</b>	Data:
Aprovado por: <b>Consepe/Reitoria</b>	Data:

acadêmicos, associações e consultorias juniores, que estabelecem suas próprias estruturas e regulamentos.

Alguns cursos de graduação da Unifev, como Administração, Arquitetura, Ciências Contábeis, Direito e Medicina, possuem Centros Acadêmicos (CA) compostos exclusivamente por estudantes. Esses centros desempenham um papel fundamental na formação acadêmica, planejando e executando eventos científicos e atividades de Responsabilidade Social.

A Unifev reconhece a importância da participação dos estudantes na vida universitária como uma oportunidade valiosa de aprendizado e prática de cidadania. Os alunos têm representação em órgãos colegiados em todos os níveis da instituição, como o CONSU, CONSEPE, Colegiado de Curso e CPA, entre outras comissões.

Além disso, a Unifev oferece espaços de convivência estudantil bem equipados, incluindo áreas de lazer, cantinas, academias internas e ao ar livre, quadras poliesportivas e ambientes confortáveis nas bibliotecas. Estes locais proporcionam um ambiente propício para o desenvolvimento pessoal e acadêmico dos estudantes.

### 1.12.8 Acompanhamento dos Egressos

A Unifev, por meio do programa de acompanhamento ao egresso, desenvolvido pelo Núcleo do Egresso da Instituição, possui um plano de ação institucional, cujo objetivo principal é fortalecer os laços com seus ex-alunos e propor ações que sejam capazes de consolidar e intensificar o relacionamento já existente entre todos.

Atualmente, o Centro Universitário de Votuporanga conta com um espaço online<sup>9</sup>. O ambiente é voltado para notícias de conquistas e projetos dos ex-alunos, e, também, uma área específica de registros fotográficos das formaturas desde 2005.

Além disso, todos os anos, a Unifev realiza uma pesquisa institucional do egresso, como forma de acompanhar os ex-alunos e realizar um levantamento sobre as trajetórias profissionais e o nível de satisfação com a formação acadêmica adquirida.

A Instituição mantém, ainda, a divulgação contínua de cursos de pós-graduação. Na participação desses, os egressos ganham desconto nas mensalidades, dependendo do curso pretendido.

<sup>9</sup> Disponível: <https://www.unifev.edu.br/site/egresso>. Acesso: 08/11/2023.

Elaborado por: <b>Núcleo Docente Estruturante - NDE</b>	Data:
Elaborado por: <b>Colegiado de Curso</b>	Data:
Aprovado por: <b>Consepe/Reitoria</b>	Data:

Nos próximos anos, o Centro Universitário de Votuporanga, pretende fortalecer e ampliar os canais de comunicação, promover eventos em parcerias com as graduações, produzir um núcleo online e, com isso, aumentar e criar benefícios para os ex-alunos.

### **1.13 GESTÃO DO CURSO E OS PROCESSOS DE AVALIAÇÃO INTERNA E EXTERNA**

O curso realiza ações periódicas decorrentes dos resultados das avaliações interna e externa com o objetivo de analisar os resultados obtidos por meio desses indicadores e melhorar a qualidade dos serviços educacionais prestados.

#### **1.13.1 Comissão Própria de Avaliação**

Com a criação do Sistema Nacional de Avaliação da Educação Superior (SINAES) pela Lei nº 10.861, de 14 de abril de 2004, a avaliação institucional difundiu-se em diferentes dimensões de análise e passou a ser orientada por instrumentos oficiais. Esse sistema normatizou, no âmbito das instituições de educação superior, a Comissão Própria de Avaliação (CPA), que passou a coordenar os processos internos de avaliação. Na Unifev, a auto avaliação é periodicamente implementada pela CPA.

Os resultados das avaliações são discutidos pelo Colegiado de Curso, Núcleo Docente Estruturante, docentes e discentes, momento em que são analisados os problemas e caminhos para sua solução, com sugestão de planos de ação efetivo aos pontos fracos e manutenção dos pontos fortes. Nas avaliações periódicas, são verificadas as medidas tomadas e os resultados obtidos.

A Unifev desenvolveu seu primeiro processo de Autoavaliação Institucional antes mesmo da obrigatoriedade do ato. A Autoavaliação inicialmente conduzida por um Núcleo foi fruto de reflexões teóricas e práticas avaliativas acumuladas ao longo dos anos de existência desse Núcleo na Unifev, pautado no compromisso e responsabilidades sociais da Instituição, na busca de excelência na qualidade do ensino aprendizagem e na identidade institucional da educação superior.

Seguindo as orientações do SINAES (2004), a Unifev, reformulou seu programa de Avaliação Institucional, instituindo a Comissão Própria de Avaliação (CPA), que é a

Elaborado por: <b>Núcleo Docente Estruturante - NDE</b>	Data:
Elaborado por: <b>Colegiado de Curso</b>	Data:
Aprovado por: <b>Consepe/Reitoria</b>	Data:

responsável pelo processo de Autoavaliação Institucional. Desde então, junto aos diversos órgãos do Centro Universitário de Votuporanga, alinha e operacionaliza os processos internos de avaliação da Instituição, com o propósito de sistematizar as deliberações da CPA sobre a Autoavaliação, disponibilizando, ainda, as informações anualmente solicitadas pelo INEP e pela Comissão Nacional de Avaliação do Ensino Superior (CONAES).

Desde a institucionalização do processo avaliativo com base no SINAES, a CPA realizou e publicou, o Relatório Institucional de Autoavaliação.

A Autoavaliação é um conjunto de avaliações com diferentes instrumentos dirigidos a públicos distintos (docentes, discentes, técnico-administrativos, egressos e comunidade externa) para atender a complexidade e a diversidade da avaliação das 10 (dez) dimensões do SINAES. Realizada anualmente, tem como foco a busca do aprimoramento de suas ações nos vários segmentos que compõem a Instituição. Constitui-se em processo provocador de reflexões relativas aos procedimentos de rotina, propósitos de médio e longo prazo, assim como no instrumento de acompanhamento e incorporação do crescimento e do desenvolvimento da Unifev.

Para as pesquisas com a comunidade interna, são aplicados questionários online, por meio do Portal Acadêmico, de fácil entendimento e de rápido preenchimento. Para os egressos por meio do site da Unifev e para a comunidade externa, são utilizados meio físico ou digital.

São utilizados vários instrumentos, tais como a pesquisa socioeconômica e cultural, pesquisa do egresso, pesquisa com a comunidade externa, pesquisa docente, pesquisa institucional acadêmica, pesquisa de infraestrutura e serviços, pesquisa do discente avaliando o docente, pesquisa de cursos de graduação e pós-graduação, pesquisas eventuais ou temáticas, revisões periódicas dos instrumentos, revisões do parecer de avaliadores externos, diagnóstico do aproveitamento dos estudantes e revisão de ações propostas nos projetos pedagógicos, fóruns, seminários, pesquisa com pessoal técnico-administrativo, reuniões de apresentação de resultados, reuniões de sensibilização e outros.

De acordo com a necessidade e a conveniência do momento, são criados e inseridos novos instrumentos no processo avaliativo, modificados os existentes ou até suprimidos outros que se tornam obsoletos ou desnecessários.

Elaborado por: <b>Núcleo Docente Estruturante - NDE</b>	Data:
Elaborado por: <b>Colegiado de Curso</b>	Data:
Aprovado por: <b>Consepe/Reitoria</b>	Data:

No processo de Autoavaliação da Unifev, são identificadas três etapas distintas: planejamento e preparação coletiva, desenvolvimento do projeto proposto e consolidação do processo e programação de redirecionamento.

O objetivo da primeira etapa é o de planejar a Autoavaliação, de forma que todo o processo seja previamente estudado e descrito com o máximo de detalhes, tendo como fundamento dos trabalhos, as diretrizes e orientações gerais para a Autoavaliação das Instituições formuladas pela Comissão Nacional de Avaliação da Educação Superior (CONAES), o Instrumento de Avaliação Institucional externa, publicado no DOU, de 01 de novembro de 2017, por meio da Portaria Nº 1.382 de 31 de outubro de 2017 e os documentos básicos produzidos pela Unifev, que caracterizam suas realidades, objetivos e missão. Nessa etapa, também são implementadas ações que sensibilizem e estimulem o envolvimento dos atores e se integrem de forma proativa no processo.

Numa segunda etapa, concretizam-se as atividades programadas anteriormente com a definição de comitês (grupos de trabalhos) compostos por colaboradores da Instituição de variados cargos, de acordo com as dimensões do SINAS, construção dos instrumentos de avaliação (questionários, entrevistas e outros), aplicação desses instrumentos de avaliação, análise e interpretação de dados e elaboração de relatórios de avaliação.

Os comitês são anualmente nomeados por meio de portarias específicas da Reitoria, de acordo com as dimensões do SINAES, com o objetivo de analisarem os resultados das pesquisas e proporem planos de ações.

Em uma última etapa, prevendo a integração de melhorias da qualidade nas estruturas e práticas acadêmicas e administrativas da Instituição, contamos com a organização das discussões dos resultados pela comunidade acadêmica, elaboração de um relatório final que expresse os resultados práticos e avanços produzidos pelas discussões e a análise e interpretação dos dados, divulgação para a comunidade interna e externa dos resultados obtidos e planejamento da aplicação dos resultados visando o saneamento das deficiências encontradas e destacando as fortalezas da Instituição.

As recomendações dadas pela CPA para as fragilidades apontadas nos documentos do processo de autoavaliação são incorporadas no planejamento de metas e ações que subsidiam a atualização do Plano de Desenvolvimento Institucional (PDI)

Elaborado por: <b>Núcleo Docente Estruturante - NDE</b>	Data:
Elaborado por: <b>Colegiado de Curso</b>	Data:
Aprovado por: <b>Consepe/Reitoria</b>	Data:



Apesar desse fato, é prática na Instituição analisar e discutir com Colegiado de Curso e Núcleo Docente Estruturante os relatórios referentes aos resultados do ENADE com foco nos indicadores.

#### 1.14 ATIVIDADES DE TUTORIA

A tutoria das unidades curriculares semipresenciais facilita o acesso ao material didático por meio dos grupos de discussão, listas, correio eletrônico, *chats* e de outros mecanismos de comunicação.

O tutor deve realizar a intercomunicação dos elementos (professor-tutor-aluno) os integrando. Suas funções devem contemplar: orientação administrativa e relacionada ao conteúdo, controle e avaliação, além de incentivo à pesquisa e interação.

O tutor deve: conhecer a fundamentação pedagógica das unidades curriculares semipresenciais e a filosofia de ensino e aprendizagem; participar da equipe de trabalho acompanhando a produção de materiais; conhecer tecnologias da informação e da comunicação e a plataforma de ensino a distância (AVA); desenvolver habilidades para o ensino *on line*, criando espaços de trabalho motivadores, integradores e socializadores; incentivar e desenvolver comunidades de aprendizagem; acompanhar o cumprimento das regras criadas para as aulas *on line*; acompanhar e avaliar os trabalhos desenvolvidos pelos alunos; conhecer e apoiar os educandos no processo de aprendizagem.

Para tanto, necessita de formação especializada permanente. No Núcleo de Educação a Distância da Unifev - Nead, os professores que se interessarem em tutoria deverão ser capacitados por meio de um curso de formação a distância para tutores e, se aprovados em concurso de prova e títulos, receberão treinamento e atualização permanentes em encontros bimestrais, devendo esses ser presenciais.

As atividades de tutoria nas unidades curriculares semipresenciais do curso atendem, de maneira excelente, às demandas didático-pedagógicas da estrutura curricular. Todos os tutores são graduados na área de atuação e recebem capacitação mínima de 80 horas em tutoria após o ingresso na equipe, mediante concurso de títulos e provas.

Elaborado por: <b>Núcleo Docente Estruturante - NDE</b>	Data:
Elaborado por: <b>Colegiado de Curso</b>	Data:
Aprovado por: <b>Consepe/Reitoria</b>	Data:

Os tutores das unidades curriculares semipresenciais possuem experiência em educação a distância, conhecimentos na plataforma *Moodle* e, preferencialmente, titulação obtida em programas de pós-graduação stricto sensu.

O tutor a distância deve fazer a mediação do processo pedagógico com estudantes geograficamente distantes. São atribuições deste: esclarecimento de dúvidas pelos fóruns de discussão na internet, pelo telefone, participação em videoconferências; promoção de espaços de construção coletiva de conhecimento, seleção de material de apoio e sustentação teórica aos conteúdos; participação dos processos avaliativos de ensino-aprendizagem.

### **1.15 CONHECIMENTOS, HABILIDADES E ATITUDES NECESSÁRIAS ÀS ATIVIDADES DE TUTORIA**

O tutor presencial atende aos alunos em horários preestabelecidos, devendo possuir como atribuições: auxiliar os alunos no desenvolvimento de suas atividades individuais e em grupo, fomentando o hábito da pesquisa, em relação aos conteúdos específicos, bem como ao uso das tecnologias disponíveis; participar de momentos presenciais obrigatórios, tais como avaliações, aulas práticas em laboratórios e estágios supervisionados, quando se aplicam. Além disso, o tutor deverá ser o profissional que estará em sintonia direta tanto com os alunos como com a equipe pedagógica do curso.

A tutoria presencial atende aos alunos com dúvidas ou que desejem aprofundamento, mediante plantões, envolvendo horário comercial integral de segunda a sexta-feira. Nesses horários, estarão disponíveis, todos os dias da semana, três docentes (com formação, respectivamente, nas áreas de exatas, humanas e na área de saúde), os quais participaram na elaboração dos projetos e dos conteúdos, conhecem o projeto pedagógico e o material didático dos cursos pertinentes a suas áreas.

O trabalho dos tutores na Unifev (semipresencial e presencial) deve ser avaliado pelos alunos e pela coordenação ao final dos cursos. Periodicamente, deve-se realizar autoavaliações em encontros bimestrais. Os resultados serão tabulados e discutidos em grupo, a fim de corrigir possíveis distorções e direcionar as ações relacionadas à tutoria.

O aluno ainda conta com *helpdesk* todos os dias da semana (por telefone ou e-mail), sendo atendido por três profissionais em suas dúvidas de navegação.

Elaborado por: <b>Núcleo Docente Estruturante - NDE</b>	Data:
Elaborado por: <b>Colegiado de Curso</b>	Data:
Aprovado por: <b>Consepe/Reitoria</b>	Data:



## 1.16 TECNOLOGIAS DE INFORMAÇÃO E COMUNICAÇÃO (TIC) NO PROCESSO ENSINO-APRENDIZAGEM

A Unifev – Centro Universitário de Votuporanga possui uma moderna ferramenta tecnológica própria, na qual se registram os dados acadêmicos dos alunos: o Portal Universitário. No início do semestre letivo, com base no ementário e bibliografia aprovados pelo Núcleo Docente Estruturante, o professor elabora seu Plano de Ensino, lança-o no Portal e, após a aprovação *on line* do coordenador, divulga-o aos alunos para que o discente conheça o conteúdo programático, a ementa, as metodologias das aulas, as formas de avaliação e as bibliografias básicas e complementares.

Os controles de presença dos alunos, dos conteúdos ministrados e as notas são lançados pelo próprio professor no Portal Universitário, o que possibilita ao discente e ao Coordenador de Curso acompanhar o cumprimento do Plano de Ensino, bem como o desempenho escolar dos alunos.

Dentro desta plataforma também é possível ao discente solicitar seus requerimentos, o que proporciona maior flexibilidade e agilidade, dispensando a necessidade de se deslocar até o atendimento.

É concentrada no Portal Universitário a comunicação entre os departamentos da instituição e os alunos, tais como informações geradas pelos setores de Marketing, Secretaria, Financeiro, Atendimento e até mesmo entre os alunos, professores e coordenação. Estas comunicações são realizadas por três meios diferente, *time-line* na página de abertura, mensageiro e notificações todos ao alcance de um toque para o aluno.

O Portal Acadêmico constitui-se em poderoso instrumento aplicado no processo ensino-aprendizagem. Por meio dessa ferramenta, o docente pode disponibilizar aos discentes o material didático pedagógico necessário ao andamento da unidades curriculares (aulas, trabalhos, seminários, etc.), permitindo, ainda, a comunidade acadêmica (docentes, discente e corpo técnico administrativo).

A plataforma está hospedada internamente na Instituição, o que proporciona maior segurança na manutenção e garantia da segurança dos dados nela armazenada. Toda a base de informações é gerenciada pelo banco de dados Oracle, um dos maiores e mais confiáveis bancos de dados mundo. E suas aplicações estão hospedadas em plataformas virtuais proporcionando maior flexibilidade em desempenho e escalabilidade de recursos.

Elaborado por: <b>Núcleo Docente Estruturante - NDE</b>	Data:
Elaborado por: <b>Colegiado de Curso</b>	Data:
Aprovado por: <b>Consepe/Reitoria</b>	Data:

O Portal Universitário é construído com ferramentas que proporcionam que ele seja responsivo e funciona nos diversos browsers e dispositivos móveis.

### 1.17 AMBIENTE VIRTUAL DE APRENDIZAGEM (AVA)

A instituição utiliza como base para o seu Ambiente Virtual de Aprendizagem da “AVA” a plataforma *Moodle* que é uma plataforma de código aberto e sua equipe de gerenciamento e desenvolvimento é baseada na cidade de Perth (Austrália) com diversos escritórios distribuídos pelo mundo. Outra questão que levou a instituição a adorar esta plataforma é o forte apoio de comunidades também distribuídas pelo mundo todo.

Esta plataforma é gratuita e on-line, podendo ser baixada e customizada de acordo com as necessidades de nossos usuários como: alunos, professores, tutores e administradores. É utilizado por mais de 90.000.000 de usuários em todo o mundo, para prover o aprendizado tanto no setor acadêmico quanto empresarial.

Algumas características que levaram a adoção desta plataforma:

- a. plataforma de fácil interatividade de uso;
- b. gratuito e sem taxas de licenciamento;
- c. possui atualizações e inclusão de novos recursos constantemente;
- d. multi-idíomas;
- e. fornece várias ferramentas para prover o aprendizado;
- f. flexível e totalmente customizado;
- g. é uma plataforma robusta e segura.

O processo de integração da plataforma “AVA – Moodle” e o portal acadêmico ocorre em três momentos:

- a. procedimento de importação dos alunos do Portal Acadêmico para o AVA, que consiste na inclusão dos cursos, turmas, unidades curriculares e alunos, criando assim o curso ou unidades curriculares e vínculos para os alunos, tutores e professores.
- b. procedimento de acesso ao AVA e ao portal acadêmico possuem as mesmas credenciais, o que significa que os usuários do Portal e do AVA possuem o mesmo usuário e senha para ambas as plataformas.
- c. exportação das avaliações realizadas no AVA para o sistema de processamento de notas do portal acadêmico da Instituição.

Elaborado por: <b>Núcleo Docente Estruturante - NDE</b>	Data:
Elaborado por: <b>Colegiado de Curso</b>	Data:
Aprovado por: <b>Consepe/Reitoria</b>	Data:

Outro ponto importante a salientar é que tanto na plataforma AVA como a utilização do Moodle quanto na plataforma do portal, os usuários possuem ferramentas para comunicação entre os alunos, tutores, professores, técnicos administrativos e reitoria.

Estas plataformas estão em consonância com as mais modernas Tecnologias de Informação e Comunicação *TIC's*.

Todo os mecanismos de recuperação de desastres destas plataformas estão descritos no Plano de Contingencia de Tecnologia da Informação da Instituição.

### **1.18 MATERIAL DIDÁTICO**

O sistema de controle de produção e distribuição de material didático para a EaD Unifev está descrito no Plano de Gestão EaD Unifev que estabelece a Política Institucional para a Modalidade a Distância na Unifev e considera o atendimento da demanda, a existência de uma equipe técnica multidisciplinar responsável, estratégias que garantem a acessibilidade comunicacional, disponibilização por diferentes mídias, suportes e linguagens, plano de atualização do material didático e apoio à produção de material autoral pelo corpo docente. A produção de material é efetuada na própria Instituição ou terceirizado de acordo com o Plano Gestor da EaD. Quando produzido na Unifev, é elaborado por um professor conteudista, assessorado por uma equipe técnica multidisciplinar composta por coordenador do Núcleo de Educação a Distância (NEAD), designers instrucionais e equipe de apoio tecnológico. Em ambas as formas de produção, o material é analisado e validado com a equipe multidisciplinar do Núcleo de Educação a Distância, posteriormente pelo respectivo Núcleo Docente Estruturante e colegiado de cada curso, professores conteudistas, professores responsáveis pelas disciplinas e tutores dos cursos garantindo consonância com o Projeto Pedagógico do Curso.

As atribuições do professor conteudistas estão descritas no Regulamento da atuação do Professor Conteudista da EaD Unifev assim como as políticas de incentivo à produção de material autoral pelo corpo docente.

As atribuições do professor responsável pelas disciplinas EaD estão descritas no Regulamento da atuação do Docente Responsável por disciplina da EaD Unifev.

Na produção dos materiais didáticos, a equipe multidisciplinar implementa requisitos que garantem ao material didático da Unifev, produzidos na IES ou adquiridos de terceiros:

Elaborado por: <b>Núcleo Docente Estruturante - NDE</b>	Data:
Elaborado por: <b>Colegiado de Curso</b>	Data:
Aprovado por: <b>Consepe/Reitoria</b>	Data:

- a) Legibilidade;
- b) Aprendizagem coerente com o perfil do egresso;
- c) Flexibilidade;
- d) Acessibilidade comunicacional;
- e) Disponibilização por diferentes mídias, suportes e linguagens e
- f) Atualização sistemática.

A alteração de conteúdo do material, quando produzido na Instituição, poderá ser realizada por iniciativa do docente componente da equipe multidisciplinar que o produziu ou por sugestão do Coordenador do Curso após avaliação juntamente com o NDE e o Colegiado do Curso.

O material didático institucional é o componente essencial da qualidade da comunicação entre a Instituição e o aluno. Está orientado pelo Plano de Gestão EaD Unifev. Os materiais (conteúdos, guias, tutoriais, manuais, etc.) são disponibilizados online para o aluno, visando atender objetivos de ensino e aprendizagem e permitindo realizar a formação definida no Projeto Pedagógico do Curso, considerando objetivos, conteúdos específicos, técnicas e métodos. Passa por metódicos controles de qualidade e distribuição, realizados pelo Núcleo Docente Estruturante e pelo setor de EaD. Não há impressão pela Instituição e o material é disponibilizado no Ambiente Virtual de Aprendizagem – AVA.

Tanto os materiais produzidos na Instituição quanto os adquiridos são periodicamente atualizados. A qualidade dos produtos e serviços prestados é mensurada de acordo com a percepção dos alunos em avaliações semestrais, nas quais eles avaliam, na plataforma, o material didático, os cursos, tutores e a plataforma. São gerados relatórios disponibilizados ao coordenador que os envia para o NDE e Colegiado de cada curso, professores responsáveis e tutores. Há um encontro semestral entre esses atores que analisam os resultados dessas avaliações e propõem alterações quando necessário. Desse encontro é lavrada uma ata e as providências decididas são encaminhadas ao setor da EaD. Além disso, o Núcleo Docente Estruturante, avalia, periodicamente, o material detectando a necessidade de atualização. Semestralmente, a bibliografia é atualizada, bem como o banco de questões. Como resultado dessas avaliações são propostas, as atualizações periódicas do material didático.

Elaborado por: <b>Núcleo Docente Estruturante - NDE</b>	Data:
Elaborado por: <b>Colegiado de Curso</b>	Data:
Aprovado por: <b>Consepe/Reitoria</b>	Data:

### 1.19 PROCEDIMENTOS DE ACOMPANHAMENTO E DE AVALIAÇÃO DOS PROCESSOS DE ENSINO-APRENDIZAGEM

A avaliação no âmbito da Engenharia de Computação é entendida como um processo que oferece informações sobre o grau de aproximação entre os objetivos educacionais propostos e seu alcance (aprendizagem). Esse processo avalia o desenvolvimento das seguintes habilidades cognitivas: conhecimento, compreensão, crítica, organização, aplicação, análise e síntese. Busca avaliar os comportamentos, atitudes e capacidade de valoração.

Os professores são orientados, no começo de cada semestre letivo, a aplicarem uma **avaliação diagnóstica**, que identifique o conhecimento prévio do aluno sobre determinado conteúdo, dados pessoais, socioeconômicos, psicológicos, físicos, etc. O estado de informações dos alunos a respeito do conteúdo a ser abordado. Essa avaliação é livre, podendo-se utilizar de vários métodos, desde uma abordagem escrita sobre o tema ou apenas um debate.

A **avaliação formativa** visa dimensionar o progresso dos alunos ao longo do curso. Constitui-se em um processo orientado para o alcance dos objetivos do programa. Considera-se que a finalidade da avaliação é, principalmente, identificar o resultado dos processos de ensino-aprendizagem desenvolvidos e nortear as tomadas de decisão quanto à necessidade de adaptações curriculares. Assim como a diagnóstica, constitui-se num método livre e adaptado por cada professor. Esse tipo de avaliação permite elaborar programas de recuperação gradativa e/ou ajustes na metodologia adotada, na busca de reduzir a dificuldade do (s) aluno (s) no processo de aprendizagem.

Diferentes modalidades de avaliação são implementadas, segundo pertinência dos métodos de ensino-aprendizagem, uma vez que estas devem permear o desenvolvimento das habilidades cognitivas como conhecimento, compreensão, crítica, organização, aplicação, análise e síntese; das habilidades afetivas como comportamento e capacidade de valoração e das habilidades psicomotoras, como a capacidade de execução de procedimentos específicos à formação médica e competências como suficiência, capacidade para identificar e resolver problemas.

As **avaliações somativas** comprovam os resultados da aprendizagem durante o período letivo. São realizadas, no mínimo, duas, uma a cada bimestre, conforme normas da

Elaborado por: <b>Núcleo Docente Estruturante - NDE</b>	Data:
Elaborado por: <b>Colegiado de Curso</b>	Data:
Aprovado por: <b>Consepe/Reitoria</b>	Data:

instituição. Para cada uma delas devem ser usados, no mínimo, dois métodos. Um dos métodos deve ser uma prova escrita, conforme normas do Regimento Escolar Unificado do Centro Universitário de Votuporanga, aplicada em data estabelecida no calendário acadêmico (semana de prova). As demais avaliações são livres e ficam à critério do professor tanto na escolha do método, como na aplicação e datas.

As avaliações realizadas durante o ano letivo, quando em forma escrita, deverão ser mostradas ao aluno para verificação e constatação de seu desempenho, bem como dos critérios de avaliação utilizados pelo docente. Caso o aluno não concorde com a correção da avaliação, poderá solicitar revisão, segundo as normas do regimento interno.

Para o cálculo das médias de aproveitamento geral, serão consideradas as notas com a fração decimal igual a zero (números inteiros) ou cinco (cinco décimos), com arredondamento positivo do dígito decimal. Na totalização das médias finais, após a realização do exame, será considerada a fração decimal de zero a cinco, com arredondamento positivo apenas do dígito centesimal.

Os resultados das avaliações realizadas durante o bimestre são convertidos em índices de aproveitamento escolar e registrados no Portal Acadêmico da IES. O processo de recuperação é opcional para o aluno e deve ser realizado no final de cada bimestre letivo. A nota obtida na recuperação substitui a média alcançada no bimestre, desde que superior àquela.

Quando ocorrer a reprovação de um aluno, este deverá cumprir todas as unidades curriculares em que não obteve rendimento satisfatório, de maneira presencial, ou fazendo as avaliações bimestrais, de recuperação e exames finais, quando não disponibilizar de horários livres em seu turno de estudo de modo presencial (desde que já tenha frequência suficiente).

Independentemente do número de unidades curriculares em dependência ou adaptação que um aluno acumular, a promoção para o período subsequente será automática até o antepenúltimo período do curso.

A promoção para o penúltimo (9º) e para o último (10º) períodos do curso apenas será possível se o aluno possuir até três (3) adaptações ou dependências (no curso): por nota, por falta, ou por nota e falta.

Elaborado por: <b>Núcleo Docente Estruturante - NDE</b>	Data:
Elaborado por: <b>Colegiado de Curso</b>	Data:
Aprovado por: <b>Consepe/Reitoria</b>	Data:

A frequência às atividades acadêmicas é permitida apenas aos alunos regularmente matriculados nos termos do contrato de prestação de serviços assinado entre as partes, e tem caráter obrigatório. É vedado o abono de faltas, salvaguardados os casos previstos em lei. A verificação e o registro da frequência são de responsabilidade do professor em cada aula e o seu controle realizado pela secretaria geral. Considera-se aprovado o aluno com frequência mínima de 75% às aulas e demais atividades que:

- a. obtiver, por unidades curriculares, aproveitamento geral igual ou superior a 7,0 (sete inteiros), resultante das notas dos exercícios escolares, conforme previsto no Plano de Ensino das unidades curriculares, em consonância com este Projeto Pedagógico de Curso;
- b. tendo obtido aproveitamento geral entre 4,0 (quatro inteiros) e 6,5 (seis inteiros e cinco décimos) e atingir, no exame final, nota mínima igual a 5,0 (cinco inteiros).

A Unifev pode oferecer cursos, unidades curriculares ou atividades programadas em horários especiais, com metodologia adequada para os alunos em dependência ou adaptação ou para alunos reprovados, como forma de recuperação, em períodos especiais, desde que haja compatibilidade com as suas atividades regulares, nos termos das normas aprovadas.

## 1.20 NÚMERO DE VAGAS

Em relação à Infraestrutura, o curso de Engenharia Elétrica da UNIFEV oferece 50 vagas no período noturno, na modalidade presencial e periodicidade semestral, com ingresso anual. Desenvolve suas atividades no Campus Cidade Universitária, com infraestrutura adequada ao número de vagas autorizadas.

## 1.21 INTEGRAÇÃO COM AS REDES PÚBLICAS DE ENSINO

NSA para o curso de Engenharia de Computação

## 1.22 INTEGRAÇÃO DO CURSO COM O SISTEMA LOCAL E REGIONAL DE SAÚDE (SUS)

NSA para o curso de Engenharia de Computação

Elaborado por: <b>Núcleo Docente Estruturante - NDE</b>	Data:
Elaborado por: <b>Colegiado de Curso</b>	Data:
Aprovado por: <b>Consepe/Reitoria</b>	Data:

---

**1.23 ATIVIDADES PRÁTICAS DE ENSINO PARA ÁREAS DA SAÚDE**

NSA para o curso de Engenharia de Computação

**1.24 ATIVIDADES PRÁTICAS DE ENSINO PARA LICENCIATURAS**

NSA para o curso de Engenharia de Computação

Elaborado por: <b>Núcleo Docente Estruturante - NDE</b>	Data:
Elaborado por: <b>Colegiado de Curso</b>	Data:
Aprovado por: <b>Consepe/Reitoria</b>	Data:



## 2 DIMENSÃO II - CORPO DOCENTE E TUTORIAL

### 2.1 NÚCLEO DOCENTE ESTRUTURANTE – NDE

O NDE representa a “alma” e um “elemento diferenciador da qualidade do Curso” (BRASIL, 2010, p. 1) do Curso de Graduação da UNIFEV com atribuições acadêmicas de acompanhamento e apoio efetivo para a manutenção da qualidade (dimensão pedagógica) do Curso.

É, para tanto, formado por Professores Responsáveis pelas disciplinas do Curso com titulação e formação nas diversas áreas do conhecimento, indicados pelo Coordenador e nomeados pela Reitoria.

Os componentes do NDE deverão permanecer em suas funções relacionadas ao referido núcleo, a critério da UNIFEV, preferencialmente por 3 (três) anos; podendo, ser posterior e paulatinamente substituídos com vistas à constante renovação do Núcleo.

Cabe ao NDE, portanto e juntamente com o Coordenador do Curso, elaborar as políticas pedagógicas do Curso, implementá-las e atualizá-las, sempre que necessário.

Assim sendo, o NDE busca assegurar um nível importante e efetivo de controle das ações e dos resultados atingidos no curso aos docentes, os quais ao mesmo tempo em que constroem suas histórias pessoais, também constroem a história da UNIFEV EaD (dimensão política).

Para tanto, discutem temas e problemas relacionados ao Curso objetivando a melhoria da sua qualidade (dimensão pedagógica) e, possibilitam que os resultados esperados sejam alcançados, ao passo em que auxiliam a tomada de decisão do(a) Coordenador(a) do Curso, tanto diante do aprendizado dos discentes, quanto frente ao desenvolvimento e qualificação dos processos de ensino e de aprendizagem.

O NDE do Curso possui as seguintes atribuições (BRASIL, 2010a; BRASIL, 2010b, UNIFEV, 2017):

- Contribuir na concepção, consolidação e contínua atualização do PPC, Contribuir na concepção, consolidação e contínua atualização do PPC, especialmente os objetivos, as competências (conhecimentos, habilidades e atitudes), o perfil profissiográfico do curso e as bibliografias básica e complementar das unidades curriculares;
- Contribuir para a consolidação do perfil profissional do egresso do curso;
- Definir a concepção, os objetivos e o perfil profissiográfico do curso;

Elaborado por: <b>Núcleo Docente Estruturante - NDE</b>	Data:
Elaborado por: <b>Colegiado de Curso</b>	Data:
Aprovado por: <b>Consepe/Reitoria</b>	Data:

- Emitir parecer e sugestões sobre as ementas e os Planos de Ensino-Aprendizagem de cada disciplina e sobre as propostas didático-pedagógicas relacionadas aos demais elementos curriculares que compõem o Curso;
- Indicar formas de incentivo ao desenvolvimento de linhas de pesquisa e extensão, oriundas de necessidades de Curso, da Graduação, de exigências do mercado de trabalho e afinadas com as políticas públicas relativas à área de conhecimento do Curso;
- Salientar possíveis gaps entre o que é proposto e legalizado e o que se efetiva na prática do Curso, atuando no intento de romper a separação entre concepção e execução, entre o pensar e o fazer, entre teoria e prática;
- Sugerir alterações curriculares;
- Zelar pela integração curricular interdisciplinar entre as diferentes atividades de ensino constantes no currículo;
- Zelar pelo cumprimento das Diretrizes Curriculares Nacionais para o Curso de Graduação;

O Núcleo Docente Estruturante do Curso de Engenharia de Computação da UNIFEV é formado por 05 (CINCO) docentes, dos quais, estejam caracterizados pelas suas jornadas de trabalho integral ou parcial. É constituído por 100% de docentes com titulação acadêmica obtida em programas de pós-graduação de acordo com a Resolução CONAES Nº 01 de 17 de junho de 2010. A cada semestre, as atribuições dos membros do NDE são revalidadas através de portaria apropriada.

Ao Núcleo Docente Estruturante – NDE – do curso compete a elaboração e as revisões do Projeto Pedagógico do Curso, bem como o acompanhamento de sua implementação e desenvolvimento. Com este acompanhamento, o NDE visa a contribuir para a consolidação do perfil profissional do egresso, zelando pela integração curricular interdisciplinar e fazendo cumprir as Diretrizes Curriculares Nacionais do curso.

O Núcleo Docente Estruturante tem, ainda, a incumbência de indicar formas de incentivo ao desenvolvimento da extensão no âmbito do curso.

O NDE do curso de Engenharia de Computação da UNIFEV reúne-se, ordinariamente, uma vez ao semestre; e, extraordinariamente, quando necessário.

Elaborado por: <b>Núcleo Docente Estruturante - NDE</b>	Data:
Elaborado por: <b>Colegiado de Curso</b>	Data:
Aprovado por: <b>Consepe/Reitoria</b>	Data:

<b>Nome</b>	<b>Titulação</b>
Fernando Bermejo Menechelli	Mestre
Jahyr Gonçalves Neto	Doutor
Fernando Kendy Aoki Rizzato	Mestre
Fernando Datorre	Mestre
Patrícia Salles Maturana de Souza	Mestre

## 2.2 EQUIPE MULTIDISCIPLINAR

A educação a distância requer o diálogo articulado de uma equipe multidisciplinar que atua para potencializar os recursos tecnológicos em uso na aprendizagem. Na Unifev tal equipe é composta por profissionais com formação nas respectivas áreas, orientados pela Reitoria e Pró-Reitoria Acadêmica. Assim, coordenadores de curso, coordenador da EaD, equipe de tutores, corpo de professores responsáveis pelas unidades curriculares, corpo de professores conteudistas, designers instrucionais, além de pessoal técnico administrativo e profissionais da área de informática atuam juntos para a realização dos projetos.

Tais profissionais se responsabilizam pelo planejamento dos cursos, projetos pedagógicos, elaboração dos conteúdos, avaliações e implementação e disponibilização do material no ambiente de aprendizagem virtual.

A equipe envolvida nos cursos de graduação na EaD é composta por:

Coordenador do curso de graduação a distância, professores responsáveis, professores conteudistas e tutores, Unidade responsável pela gestão acadêmico-organizacional da modalidade da educação a distância, contemplada no organograma da IES. A unidade é composta por equipe multidisciplinar formada por profissionais da EaD Unifev, e conta com coordenador, engenheiro da computação, designer instrucionais, diagramadores e auxiliar técnico administrativo.

Confome a Portaria nº 2117, de 06 de dezembro de 2019, o curso Engenharia de Computação conta com o apoio de uma equipe multidisciplinar envolvida nos cursos de Graduação na modalidade parcialmente à distância e é composta por:

Área acadêmica: Coordenador de curso, que gerencia professores responsáveis, professores conteudistas e tutores que atuam no curso. Salienta-se que a gestão do curso de Graduação é de responsabilidade da Coordenação de Curso, do Colegiado e do NDE.

Elaborado por: <b>Núcleo Docente Estruturante - NDE</b>	Data:
Elaborado por: <b>Colegiado de Curso</b>	Data:
Aprovado por: <b>Consepe/Reitoria</b>	Data:

Todavia, o setor do NTE colabora com esses na viabilização do projeto pedagógico, com a produção de materiais e acompanhamento dos processos na plataforma.

Atribuições da coordenação dos cursos de Graduação: As coordenações dos cursos de Graduação são responsáveis pelas seguintes atribuições:

Elaboração, implementação e gestão dos projetos político-pedagógicos dos cursos de Graduação, incluindo elaboração dos cronogramas, organização dos laboratórios, supervisão dos estágios, tempo de duração, quantidades de encontros presenciais, Análise e Desenvolvimento de Sistemas, e avaliação;

Acompanhamento da participação de docentes e tutores nas atividades previstas na política de capacitação de tutores e conteudistas e professores responsáveis pelas disciplinas;

Atribuição e contratação de tutores e conteudistas, quando for o caso e professores responsáveis pelas disciplinas;

Supervisão da produção de material, quando for o caso;

Planejamento, implementação e avaliação dos cursos;

Planejamento de custos;

Gestão acadêmica, com acompanhamento de tutores e professores responsáveis na plataforma;

Gestão financeira dos cursos;

Tomada de decisões a partir da análise da avaliação periódica dos cursos.

NTE – Equipe Multidisciplinar: coordenador(a) do Núcleo de Tecnologias Educacionais, no qual está inserida a EaD, designers instrucionais, diagramadores, revisores e pessoal de apoio tecnológico. São suas atribuições:

A EaD UNIFEV auxiliará as coordenações dos cursos em todas as suas atribuições no que se refere ao suporte técnico e à infraestrutura.

Propõe, planeja, fiscaliza e avalia os trabalhos da EaD UNIFEV.

Viabiliza os projetos de cursos aprovados pelas instâncias deliberativas e coordenações, orientando, em apoio a coordenação de cursos, a produção dos conteúdos e a implantação desses no ambiente virtual de aprendizagem.

Atua na gestão da plataforma buscando incorporar inovações tecnológicas não ambiente virtual de aprendizagem.

Atua na implantação e acompanhamento dos cursos a distância, elaborando os espaços para as disciplinas, simulados.

Elaborado por: <b>Núcleo Docente Estruturante - NDE</b>	Data:
Elaborado por: <b>Colegiado de Curso</b>	Data:
Aprovado por: <b>Consepe/Reitoria</b>	Data:

Dá manutenção técnica na plataforma.

Disponibiliza os relatórios solicitados pela coordenação de cursos.

Forma, capacita e dá suporte aos tutores, conteudistas e professores responsáveis.

O curso de Engenharia de Computação tem em torno de 18% das disciplinas em modo ensino à distância - EAD, bem como desenvolve várias atividades com o suporte da interface Moodle, o que envolve uma diversidade de ações e metodologias adotadas junto a unidade do EAD na Instituição. A equipe multidisciplinar envolvida nas disciplinas em EAD é composta pelo coordenador do curso, coordenador da unidade EAD, juntamente com professores responsáveis pelas disciplinas e tutores.

A unidade do EAD na IES é composta por equipe multidisciplinar formada por profissionais da própria UNIFEV e conta com coordenador, engenheiro da computação, designer instrucionais, diagramadores e auxiliar técnico administrativo.

A educação a distância requer o diálogo articulado de uma equipe multidisciplinar que atua para potencializar os recursos tecnológicos em uso na aprendizagem. Na UNIFEV, tal equipe é composta por profissionais com formação nas respectivas áreas, orientados pela Reitoria e Pró-reitoria Acadêmica. Assim, coordenadores de curso, coordenador da EAD, equipe de tutores, corpo de professores responsáveis pelas disciplinas, corpo de professores conteudistas, designers instrucionais, além de pessoal técnico administrativo e profissionais da área de informática atuam juntos para a realização dos projetos.

Tais profissionais se responsabilizam pelo planejamento dos cursos, projetos pedagógicos, elaboração dos conteúdos, avaliações e implementação e disponibilização do material no ambiente de aprendizagem virtual.

### 2.3 ATUAÇÃO DO COORDENADOR

A coordenação didática é exercida pelo Coordenador do Curso, constituindo-se em atividades essenciais de assessoramento da Reitoria e de coordenação das ações acadêmicas e didático-pedagógicas do curso.

Segundo o Regimento do Centro Universitário de Votuporanga, o coordenador do curso tem as seguintes atribuições:

- a. convocar e presidir as reuniões do NDE e do Colegiado;
- b. supervisionar o regime didático do Curso;
- c. assessorar a Pró-reitoria Acadêmica, na indicação de docentes e na supervisão das suas atividades;

Elaborado por: <b>Núcleo Docente Estruturante - NDE</b>	Data:
Elaborado por: <b>Colegiado de Curso</b>	Data:
Aprovado por: <b>Consepe/Reitoria</b>	Data:

- d. sugerir à Reitoria medidas que visem o aperfeiçoamento do ensino sob sua coordenação;
- e. fiscalizar o cumprimento dos Planos de Ensino afetos ao curso;
- f. coordenar as atividades de planejamento e desenvolvimento das ações entre unidades curriculares e cursos;
- g. acompanhar e avaliar internamente o desenvolvimento e os resultados das ações e atividades do curso, na perspectiva de sua concepção, objetivos e perfil profissional, na forma definida pelo Conselho de Ensino, Pesquisa e Extensão, propondo, se necessário, substituição de docentes dos respectivos cursos;
- h. encaminhar propostas de alterações curriculares do NDE aos órgãos competentes;
- i. emitir parecer sobre aceitação de matrícula de alunos transferidos ou portadores de diploma de graduação, bem como sobre o aproveitamento de estudos, adaptação e dispensa de unidades curriculares, ouvidos os docentes envolvidos e nos termos da legislação vigente;
- j. viabilizar medidas que atendam às recomendações dos docentes, discentes e demais membros sobre assuntos de interesse do curso;
- k. colaborar com os demais órgãos universitários na esfera de sua competência; designar secretário para as reuniões, bem como manter a ordem no desenvolvimento dos trabalhos e seu registro em atas;
- l. determinar a elaboração das ementas e dos planos de ensino de cada unidade curricular, para estudo e parecer, bem como promover a execução das atividades e dos planos de ensino das unidades curriculares que o integram;
- m. encaminhar ao órgão competente expedientes ou representações que devam por ele ser apreciados;
- n. auxiliar a Reitoria na fiel observância do Regimento, no cumprimento dos planos de ensino e dos demais planos de trabalho;
- o. encaminhar à Reitoria propostas para aquisição de material bibliográfico e de apoio didático;
- p. aplicar instrumentos para a avaliação interna dos docentes e discentes do curso;
- q. promover o desenvolvimento de projetos de práticas investigativas e programas de extensão na área de sua competência, coordenando e supervisionando sua execução;
- r. encaminhar à Pró-reitoria Acadêmica as petições sobre os recursos interpostos por alunos, relacionados com o ensino e os trabalhos escolares e encaminhar à Pró-

Elaborado por: <b>Núcleo Docente Estruturante - NDE</b>	Data:
Elaborado por: <b>Colegiado de Curso</b>	Data:
Aprovado por: <b>Consepe/Reitoria</b>	Data:

reitoria Acadêmica, dentro dos prazos fixados, relatório anual das atividades, incluindo os resultados dos processos de avaliação.

## 2.4 REGIME DE TRABALHO DO COORDENADOR DO CURSO

O coordenador do Curso de Sistemas de Informação é contratado em regime de tempo integral, dedicando 40 horas semanais à UNIFEV – Centro Universitário de Votuporanga, sendo 20 horas atribuídas para realizar as tarefas como Coordenador do Curso.

## 2.5 CORPO DOCENTE: TITULAÇÃO

Em relação à titulação propriamente dita, a tabela abaixo apresenta a distribuição do corpo docente em relação a sua titulação em programas de pós-graduação:

Titulação	Qde	%
Doutores	2	16,67%
Mestres	7	58,33%
Especialistas	3	25%
<b>TOTAL</b>	<b>12</b>	<b>100%</b>

As disciplinas semi presenciais na categoria EAD são atendidas pelos tutores de cada disciplina. O departamento de EAD possui uma relação com a titulação e formação de cada um dos componentes que atuam nesta plataforma e é atualizada anualmente.

No gráfico abaixo temos uma visão geral da qualificação dos professores do curso.

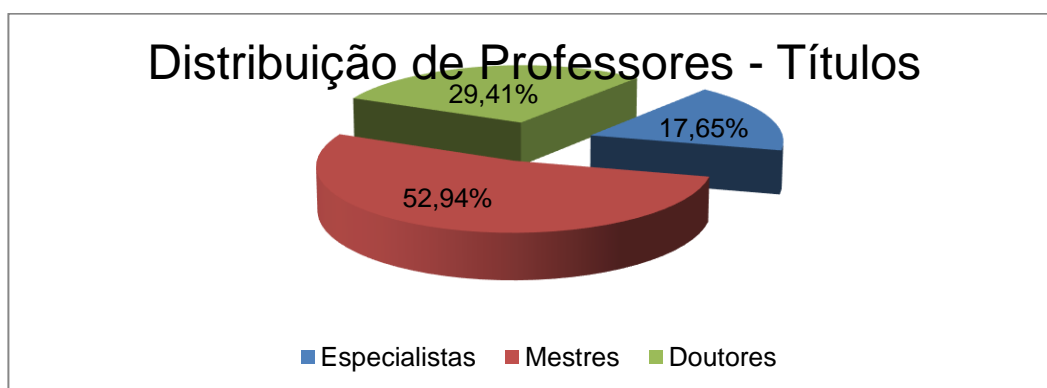

Elaborado por: <b>Núcleo Docente Estruturante - NDE</b>	Data:
Elaborado por: <b>Colegiado de Curso</b>	Data:
Aprovado por: <b>Consepe/Reitoria</b>	Data:

Nome Docente (Tutor e presencial)	Titulação
Jahyr Gonçalves Neto	Doutor
Renato Ferrari da Costa	Especialista
Eduardo de Souza	Mestre
Marcos Paulo Segantini Borges dos Santos	Especialista
Marisa Aparecida Ferreira	Mestre
Milena Aparecida Batelo Ramos	Mestre
Ninive Daniela Guimarães Pignatari	Doutora
Fernando Kendy Aoki Rizzato	Mestre
Fernando Bermejo Menecheli	Mestre
Fernando Datorre	Mestre
Patricia Salles Maturana de Souza	Mestre
João Victor Marques Zoccal	Doutor
Iza Valéria da Silva Franco	Mestre
Rodrigo Salles Maturana	Mestre

## 2.6 REGIME DE TRABALHO DO CORPO DOCENTE DO CURSO

A Unifev possui docentes contratados em diferentes formas, na sua maioria, em regime de **horista**, que desempenha funções em salas de aula ou atividades de menor tempo de dedicação. O formato **parcial** também é comum, quando o docente possui 12 ou mais horas de dedicação com, no mínimo, 25% ou mais delas envolvidas em atividades além das de sala de aula, incluindo supervisão de estágios, orientações pedagógicas, atividades administrativas ou técnicas e outras. O regime de dedicação **integral** ocorre em casos mais esporádicos, quando o docente possui 40 horas de dedicação semanais com 50% ou mais delas envolvidas diretamente com maior número de atividades ou atividades que exijam maior dedicação, a exemplo da coordenação.

O NDE tem autonomia para sugerir atribuições de cargas horárias aos docentes, com a finalidade de agregar melhorias contínuas ao curso, seja na área pedagógica ou na

Elaborado por: <b>Núcleo Docente Estruturante - NDE</b>	Data:
Elaborado por: <b>Colegiado de Curso</b>	Data:
Aprovado por: <b>Consepe/Reitoria</b>	Data:



aplicação ao projeto e atividades que possuam aderência ao curso. Compete, então, ao NDE avaliar a demanda e reagir à necessidade de adequações no quadro de professores e nos seus tempos de dedicação. As sugestões devem ser aprovadas e referendadas pela reitoria

Abaixo, síntese do regime de trabalho do corpo docente do curso de Engenharia de Computação:

Regime de Trabalho	Qde	%
Integral	1	8,33%
Parcial	7	58,33%
Horista	4	33,34%
<b>TOTAL</b>	<b>12</b>	<b>100%</b>

O corpo docente é formado por professores de comprovada idoneidade moral e capacidade técnica, que, além de possuírem a qualidade de educadores, assumem o compromisso de respeitar os princípios e valores explicitados no Estatuto.

O curso de Engenharia de Computação conta com 13 docentes em seu quadro, sendo 8,33% em regime de contratação integral, 58,33% em regime parcial e 33,34% em regime horista.

Nome Docente (Tutor e presencial)	Titulação	Regime Trabalho
Jahyr Gonçalves Neto	Doutor	Parcial
Renato Ferrari da Costa	Especialista	Horista
Eduardo de Souza	Mestre	Horista
Marcos Paulo Segantini Borges dos Santos	Especialista	Horista
Marisa Aparecida Ferreira	Mestre	Parcial
Milena Aparecida Batelo Ramos	Mestre	Horista
Ninive Daniela Guimarães Pignatari	Doutora	Integral
Fernando Bermejo Menechelli	Mestre	Integral
Fernando Kendy Aoki Rizzato	Mestre	Parcial
Fernando Datorre	Mestre	Integral
Patricia Salles Maturana de Souza	Mestre	Parcial
João Victor Marques Zoccal	Doutor	Horista
Iza Valéria da Silva Franco	Mestre	Integral

Elaborado por: <b>Núcleo Docente Estruturante - NDE</b>	Data:
Elaborado por: <b>Colegiado de Curso</b>	Data:
Aprovado por: <b>Consepe/Reitoria</b>	Data:

Rodrigo Salles Maturana

Mestre

Parcial

## 2.7 EXPERIÊNCIA PROFISSIONAL DO DOCENTE

O curso de Engenharia de Computação do Centro Universitário de Votuporanga, privilegia a experiência profissional de seus professores, entendendo que, além da formação acadêmica os professores do curso devem possuir vasta experiência profissional, de preferência, para que possam associar de forma inequívoca, os conceitos da teoria com a prática.

Orienta-se, acima de tudo, pelo processo interdisciplinar, valorizando a articulação entre diversas disciplinas, por meio da conexão entre ementas, projetos e cursos de extensão e pela transdisciplinaridade, valorizando temas que perpassam todas as disciplinas. O objetivo é formar pessoas com visão total da realidade, aptos a inovar, criticar e atuar nos âmbitos local e global, meta que pressupõe uma racionalidade aberta e capaz de reavaliar o papel das demais ciências e formas de produção do saber humano na produção e transmissão dos conhecimentos.

As matrizes curriculares, atividades e conteúdos de pesquisas e extensão, além de estarem articulados entre si, são ligados ao espaço concreto do educando, ao contexto, às demandas sociais e ao tempo presente.

No entanto, para se alcançar um salto de qualidade na educação, é preciso ainda mais, ou seja, buscar não só o desenvolvimento e enriquecimento de competências, mas principalmente uma mudança significativa na formação e identidade profissional dos que se dedicam ao ofício de professor.

Uma concepção moderna da tarefa do professor requer não apenas ampliar certas fórmulas pré-estabelecidas, como também um exercício profissional competente que inclui autonomia, capacidade de decisão e criatividade.

Segue abaixo o tempo de experiencial profissional no mundo do trabalho de cada professor, o que permite apresentar exemplos contextualizados com relação a problemas práticos, quase 50% do corpo docente possui experiência profissional fora da área de docência.

Elaborado por: <b>Núcleo Docente Estruturante - NDE</b>	Data:
Elaborado por: <b>Colegiado de Curso</b>	Data:
Aprovado por: <b>Consepe/Reitoria</b>	Data:

Nome Docente (Tutor e presencial)	Formação Acadêmica	Tempo experiência profissional (anos)
Jahyr Gonçalves Neto	Engenharia Elétrica	0
Renato Ferrari da Costa	Engenharia Elétrica/Eletrônica	14
Eduardo de Souza	Matemática	0
Marcos Paulo Segantini Borges dos Santos	Física e Engenharia Civil	0
Marisa Aparecida Ferreira	Administradora	15
Milena Aparecida Batelo Ramos	Matemática	0
Ninive Daniela Guimarães Pignatari	Letras e Direito	0
Fernando Kendy Aoki Rizzato	Sistemas de Informação	10
Fernando Bermejo Menechelli	Ciências da Computação e Arquiteto	8
Fernando Datorre	Sistemas de Informação	8
Patricia Salles Maturana de Souza	Engenharia da Computação	0
João Victor Marques Zoccal	Química e Engenharia Ambiental	0
Iza Valéria da Silva Franco	Administradora	24
Rodrigo Salles Maturana	Engenheiro Mecânico	2

## 2.8 EXPERIÊNCIA NO EXERCÍCIO DA DOCÊNCIA NA EDUCAÇÃO BÁSICA

NSA para o curso de Engenharia de Computação

## 2.9 EXPERIÊNCIA NO EXERCÍCIO DA DOCÊNCIA SUPERIOR

Elaborado por: <b>Núcleo Docente Estruturante - NDE</b>	Data:
Elaborado por: <b>Colegiado de Curso</b>	Data:
Aprovado por: <b>Consepe/Reitoria</b>	Data:

O curso conta com maioria de professores já experiente em ensino superior. A maioria com mais de 5 anos em docência no ensino superior e com passagem por instituições de ensino diferentes, o que colabora para uma troca interessante de informações para definir o rumo e as bases do curso da Unifev. Os professores que compõe o NDE são bem experientes, tendo inclusive, feito parte de órgãos colegiados em outras instituições.

Além de colaborar para melhoria continua do curso, a experiência do corpo docente é um facilitador de ações e práticas pedagógicas, o que permite e estimula um bom nível de atividades de aulas teóricas e práticas e uma excelente interação com os alunos. Todos são conhecedores das boas práticas para um ensino de qualidade, aplicando, interpretando e usando os resultados das avaliações diagnósticas e outras.

Tomando a missão da UNIFEV como premissa: “Educar com excelência para o desenvolvimento pessoal e social”, o curso de engenharia mecânica contribui para a formação, antes de tudo, de cidadãos preocupados com a construção de uma sociedade mais justa e solidária.

As competências e habilidades desenvolvidas ao longo da formação do estudante estão integradas às atitudes e procedimentos esperados para um(a) egresso(a) de curso superior, cientes da responsabilidade, preocupados com a inclusão social, a sustentabilidade do meio ambiente, os direitos humanos, a diversidade e a convivência respeitosa.

Ainda que o curso de engenharia elétrica possua 100% do seu corpo de educadores com experiência maior que 05 (cinco) anos no exercício da docência na Educação Superior, considera-se, acima de tudo, a formação profissional do professor, esperando que seja capaz de atuar frente à complexidade dos fenômenos promovidos pelas transformações políticas econômicas e sociais, privilegiando o contato com outras áreas do saber, superando a especialização disciplinar e a visão estanque do currículo. A transdisciplinaridade, presente na inclusão de temas transversais, por exemplo, afasta o docente da matriz cartesiana buscando subsidiar um olhar entre, através e além do pensamento disciplinar. Assim, a experiência em Ensino Superior da qual o professor é dotado prevê uma elaboração racional, integrada e conjunta de planejamento e metas de ensino, cultivo da criticidade e da heterogeneidade discursiva que culminam no antidogmatismo, no estímulo constante à criatividade e no trabalho em equipe, que se constitui como um canal aberto e eficaz de comunicação entre os professores, alunos e coordenação e demais instâncias.

Elaborado por: <b>Núcleo Docente Estruturante - NDE</b>	Data:
Elaborado por: <b>Colegiado de Curso</b>	Data:
Aprovado por: <b>Consepe/Reitoria</b>	Data:

Nome Docente (Tutor e presencial)	Docência na educação superior (anos)
Jahyr Gonçalves Neto	10
Renato Ferrari da Costa	10
Eduardo de Souza	8,5
Marcos Paulo Segantini Borges dos Santos	5
Marisa Aparecida Ferreira	25
Milena Aparecida Batelo Ramos	20
Ninive Daniela Guimarães Pignatari	19
Fernando Kendy Aoki Rizzato	9
Fernando Bermejo Menechelli	22
Fernando Datorre	9
Patricia Salles Maturana de Souza	11
João Victor Marques Zoccal	8
Iza Valéria da Silva Franco	26
Rodrigo Salles Maturana	2

## 2.10 EXPERIÊNCIA NO EXERCÍCIO DA DOCÊNCIA NA EDUCAÇÃO A DISTÂNCIA

	Até 2 anos	De 2 a 5 anos	Mais de 5 anos
<b>Experiência Docência EAD</b>	3	1	2

Todos os professores e tutores, pertencentes ao quadro do EAD possuem comprovada experiência desenvolvida por meio das capacitações realizadas ao longo de sua carreira profissional. Além das certificações individuais registradas nos prontuários destes professores e tutores, que comprovam a potencial capacidade destes, a própria dinâmica das aulas do sistema EAD permite a possibilidade de identificar e sanar os problemas de aprendizado de maneira rápida e eficiente, tendo em vista que os alunos são avaliados de maneira continuada durante toda a duração do curso.

Elaborado por: <b>Núcleo Docente Estruturante - NDE</b>	Data:
Elaborado por: <b>Colegiado de Curso</b>	Data:
Aprovado por: <b>Consepe/Reitoria</b>	Data:

Os testes contínuos e os fóruns de discussão permitem ao professor e ao tutor um rápido diagnóstico do conteúdo assimilado pelo aluno. As orientações individuais, caso necessárias, são realizadas através de mensagens particulares, enviadas aos alunos. Os tutores também contribuem para uma melhora no aprendizado sugerindo leituras e consultas adicionais, desde que autorizadas pelo coordenador do curso. Todo o conteúdo das unidades curriculares EAD passa por uma análise de acessibilidade linguística para que os alunos fiquem confortáveis no entendimento dos conteúdos, e os componentes curriculares são avaliados, semestralmente, pelo coordenador do curso, para verificar, entre outros parâmetros, a contextualização dos temas a serem abordados.

As unidades curriculares ministradas na modalidade EAD possuem um sistema de relatórios que permite ao professor, ao tutor e ao coordenador do curso uma avaliação global da turma, bem como a possibilidade de análises individuais, resultando em uma ação específica sobre cada aluno e uma retroalimentação das características dos conteúdos de cada unidade curricular. A cada fim de ciclo de uma determinada unidade curricular uma reunião é realizada para avaliação do desempenho turma, do tutor, dos conteúdos elencados e da dinâmica do curso na plataforma.

No contexto atual da pandemia, todas as unidades curriculares foram ministradas na modalidade EAD, na sua maioria síncrono. Essa mudança repentina provocou uma migração temporária para o ensino à distância e todos os professores se adaptaram, em tempo hábil, ao formato pedagógico implementado. Os treinamentos e fóruns de apoio, inclusive internos ao curso com professores mais experientes em EAD, foram eficazes nessa formação e na transição para o formato utilizado. Hoje, dentro dessa nova realidade, é possível afirmar que o corpo docente, na sua totalidade, conhece bem a metodologia, usa bem os recursos de TIC, e possui destreza para atividades de apoio aos alunos. Esse fato ganhou tanta notoriedade que as TIC farão parte das atividades futuras do curso, em áreas que não eram previstas e que poderão dar suporte ao ensino presencial, levando à difusão e à compreensão de temas via material de suporte, encontros extras, uso de material digital, etc.

O NTE da UNIFEV oferece aos docentes interessados no trabalho didático em EaD diversos cursos de capacitação na área da EaD, dentre os quais se destacam: Novas Perspectivas em Didática da Educação Superior, Formação de Tutores para a EaD, Formação de Professores Conteudistas para a EaD, Tecnologias na Educação, Tecnologias na

Elaborado por: <b>Núcleo Docente Estruturante - NDE</b>	Data:
Elaborado por: <b>Colegiado de Curso</b>	Data:
Aprovado por: <b>Consepe/Reitoria</b>	Data:

Educação Superior e Novas Perspectivas de Didática da Educação Superior o curso “EaD: Teorias, Reflexões e Práticas”, a ser realizado semestralmente.

Portanto é possível evidenciar que os docentes estão aptos para identificar as dificuldades dos(as) alunos(as), expor os conteúdos em linguagem aderente às características da turma, apresentar exemplos contextualizados com os conteúdos ministrados, e elaborar atividades específicas para promoção da aprendizagem dos(as) alunos(as) e avaliações diagnósticas, formativas e somativas, utilizando os resultados para redefinição de sua prática docente no período. Considerando o desempenho do(a) aluno(a) nas atividades e a participação desses nos fóruns e chats, é possível diagnosticar dificuldades, propor atividades de revisão e recuperação individualizadas quando for o caso.

## 2.11 EXPERIÊNCIA NO EXERCÍCIO DA TUTORIA NA EDUCAÇÃO A DISTÂNCIA

A tutoria na EAD é exercida pelos docentes conhecedores das plataformas digitais de ensino e que possuam boa interação com o corpo discente da instituição. Dessa maneira, o resultado da atuação como tutor é expressivo, envolvendo ao máximo os alunos com as atividades e fazendo papel de catalisação da relação ensino aprendizagem.

Cada tutor trabalha grupo de alunos que cursam unidades curriculares de acordo com sua área de atuação, favorecendo o trabalho de tutoria e interação com as atividades funcionais. Essa familiarização com os temas permite o incremento de textos e leituras complementares, na busca da melhor qualidade e aproveitamento do aluno nos componentes curriculares em EAD.

Todos os professores e tutores, pertencentes ao quadro do EAD possuem comprovada experiência através das capacitações desenvolvidas ao longo de sua carreira profissional. Além das certificações individuais registradas nos prontuários destes professores e tutores, que comprovam a potencial capacidade destes, a própria dinâmica das aulas do sistema EAD permite a possibilidade de identificar e sanar os problemas de aprendizado de maneira rápida e eficiente, tendo em vista que os alunos são avaliados de maneira continuada durante toda a duração do curso. Os testes contínuos e os fóruns de discussão permitem ao professor e ao tutor um rápido diagnóstico do conteúdo assimilado pelo aluno. As orientações individuais, caso necessárias, são realizadas através de mensagens particulares, enviadas aos alunos. Os tutores também contribuem para uma melhora no aprendizado sugerindo leituras e consultas adicionais, desde que autorizadas pelo

Elaborado por: <b>Núcleo Docente Estruturante - NDE</b>	Data:
Elaborado por: <b>Colegiado de Curso</b>	Data:
Aprovado por: <b>Consepe/Reitoria</b>	Data:

coordenador do curso. Todo o conteúdo das disciplinas EAD passa por uma análise de acessibilidade linguística para que os alunos fiquem confortáveis no entendimento dos conteúdos. e os componentes curriculares são avaliados, semestralmente, pelo coordenador do curso, para verificar, entre outros parâmetros, a contextualização dos temas a serem abordados.

As disciplinas ministradas na modalidade EAD possuem um sistema de relatórios que permite ao professor, ao tutor e ao coordenador do curso uma avaliação global da turma, bem como a possibilidade de análises individuais, resultando em uma ação específica sobre cada aluno e uma retroalimentação das características dos conteúdos de cada disciplina. A cada fim de ciclo de uma determinada disciplina uma reunião é realizada para avaliação do desempenho turma, do tutor, dos conteúdos elencados e da dinâmica do curso na plataforma. Na UNIFEV, a educação a distância vem se desenvolvendo desde 2012 com cursos de Nivelamento, Extensão e Disciplinas a Distância da Graduação. Assim, os tutores que atuam na EaD Unifev possuem experiência, além de formação acadêmica na área e treinamento interno inicial e contínuo para o exercício da tutoria.

No início das atividades, a atuação dos tutores é acompanhada diariamente por um tutor experiente alocado no Setor de EaD, a fim de dar suporte, identificar falhas e solucionar dúvidas. Desse modo, a atuação dos tutores realiza mediação pedagógica estabelecendo um relacionamento próximo com os discentes, orientando os(as) alunos(as) sobre as atividades, identificando problemas de aprendizagem e propondo atividades e leituras complementares que auxiliam na formação individualizada do aprendiz. O tutor também mantém contato com o docente responsável pela disciplina, fornecendo a esse suporte para as atualizações e revisões de conteúdo. No caso de materiais adquiridos de terceiros, o tutor é orientado a relatar os problemas que identificar ao docente e este é responsável pela interlocução com a empresa fornecedora, que deverá proceder as correções e atualizações necessárias. Semestralmente, é oferecido o curso “EaD: Teorias, Reflexões e Práticas”, além de ocorrerem encontros entre os atores do processo de aprendizagem envolvidos na EaD (tutores, docentes e coordenadores de curso) para a discussão dos resultados da avaliação que os(as) alunos(as) fazem do curso e também para a análise de desempenho desses.

Consideramos que a formação de tutores deve abranger os aspectos pedagógico, social e administrativo, envolvendo:

- a) Domínio do funcionamento do ambiente educativo e das ferramentas de interação e gestão.

Elaborado por: <b>Núcleo Docente Estruturante - NDE</b>	Data:
Elaborado por: <b>Colegiado de Curso</b>	Data:
Aprovado por: <b>Consepe/Reitoria</b>	Data:



- b) Reflexão sobre os limites e possibilidades da tutoria e suas formas de mediação pedagógica;
- c) Percepção da influência do tutor no processo de aprendizagem do(a) aluno(a) de Educação a Distância;
- d) Gestão da aprendizagem com o uso das tecnologias da Informação e da comunicação (TICs), especialmente na tutoria.
- e) Conhecimento de mídias e recursos apropriados ao público-alvo e aos objetivos do curso a distância.
- f) Ferramentas de interação e gestão.

Assim, todos os docentes tutores do curso de engenharia mecânica foram capacitados e atendem as expectativas esperadas para proporcionar aos discentes a melhor relação ensino aprendizagem.

Nome Docente (Tutor)	Experiência em anos dos tutores em EAD
Jahyr Gonçalves Neto	8
Marcos Paulo Segantini Borges dos Santos	3
Ninive Daniela Guimarães Pignatari	9
Fernando Kendy Aoki Rizzato	1
João Victor Marques Zoccal	5

## 2.12 ATUAÇÃO DO COLEGIADO DE CURSO OU EQUIVALENTE

O Colegiado do curso atua de acordo com o estabelecido institucionalmente no PDI e nesse PPC. Os segmentos estão devidamente representados pelos 07 (sete) membros, sendo 6 professores que ministram aulas no curso, indicados pelo Coordenador e nomeado pela Reitoria e 1 discente, eleito entre os representantes de sala. Todos os membros com mandato de 01 (um) ano e permitida a recondução.

O Colegiado de Curso se reúne, ordinariamente, duas vezes por semestre e são realizadas reuniões extraordinárias sempre que sejam necessárias deliberações urgentes sobre decisões acerca da gestão do curso. As reuniões são registradas em atas elaboradas pelo Coordenador do Curso ou secretário definido entre os presentes e assinadas por todos, após sua aprovação.

Elaborado por: <b>Núcleo Docente Estruturante - NDE</b>	Data:
Elaborado por: <b>Colegiado de Curso</b>	Data:
Aprovado por: <b>Consepe/Reitoria</b>	Data:

Os docentes estão representados nos Órgãos de natureza deliberativa, assim como os discentes. O Colegiado do Curso de Engenharia de Computação é nomeado por Portaria da Reitoria.

Dentre outras, compete ao Colegiado do Curso:

- a. definir a concepção, os objetivos e o perfil profissiográfico do curso;
- b. sugerir alterações curriculares;
- c. promover a supervisão didática do curso;
- d. promover a avaliação do curso, na forma definida pelo Conselho de Ensino, Pesquisa e Extensão;
- e. acompanhar as atividades do curso e, quando necessário, propor a substituição de docentes à Reitoria;
- f. apreciar as recomendações dos docentes, discentes e demais órgãos, sobre assuntos de interesse do curso;
- g. analisar e emitir parecer sobre as ementas e os Planos de Ensino de cada unidade curricular;
- h. promover a execução das atividades e dos Planos de Ensino das unidades curriculares que o integram;
- i. propor medidas para o desenvolvimento e o aperfeiçoamento de metodologias próprias de ensino das unidades curriculares de sua competência;
- j. promover o desenvolvimento de projetos de pesquisa sob a forma de práticas investigativas e programas de extensão na área de sua competência, coordenando e supervisionando sua execução;
- k. apresentar propostas para aquisição de material bibliográfico e de apoio didático; avaliar o desempenho dos docentes e discentes, segundo proposta do Conselho de Ensino, Pesquisa e Extensão-CONSEPE;
- l. avaliar, permanentemente, o andamento e os resultados dos projetos de pesquisa e extensão sob sua responsabilidade;
- m. programar, a longo e médio prazo, provisão de seus recursos humanos, propondo, para a aprovação do CONSEPE a vinculação e o afastamento de docentes;
- n. decidir sobre os recursos contra atos de professor, interpostos por alunos, relacionados com o ensino e os trabalhos escolares;
- o. reunir-se, ordinariamente, conforme previsto em calendário;

Elaborado por: <b>Núcleo Docente Estruturante - NDE</b>	Data:
Elaborado por: <b>Colegiado de Curso</b>	Data:
Aprovado por: <b>Consepe/Reitoria</b>	Data:

- p. exercer as demais atribuições que, explícita ou implicitamente, sejam pertinentes a seu âmbito de atuação, por força da legislação, do Regimento do Centro Universitário de Votuporanga e de outros regulamentos a que se subordine;
- q. deliberar sobre a organização e administração de laboratórios e outros materiais didáticos, quando estes constituírem parte integrante do ensino e da pesquisa pertinentes à Coordenadoria.

### 2.13 TITULAÇÃO E FORMAÇÃO DO CORPO DE TUTORES DO CURSO

Os Tutores do curso possuem sua experiência comprovada por meio dos certificados de capacitação, de sua titulação e de seu tempo de experiência profissional devidamente comprovados no departamento de Recursos Humanos da instituição.

No caso de a tutoria ser exercida por um técnico administrativo, o profissional se enquadrará no plano de carreira do pessoal de apoio administrativo da UNIFEV que regula as condições das funções administrativas, da remuneração, da admissão e das vagas, da classificação, do regime de trabalho.

Nos casos em que a tutoria é exercida por um docente, segue o plano de carreira específico para os docentes. A UNIFEV oferece gratuitamente programas que potencializam o conhecimento necessário aos tutores. A Instituição mantém encontros de formação continuada, programas de capacitação por meio de educação presencial e a distância. A UNIFEV oferece também, em tempo contínuo, gratuitamente, um programa anual de capacitação, composto de cursos em Educação a Distância voltados para a capacitação e atualização em novas metodologias de aprendizagem e tecnologias na educação. 100% do corpo de tutor do curso de engenharia elétrica é graduados na área da disciplina pelas quais são responsáveis e possuem pós-graduação em stricto sensu.

Tabela abaixo apresenta um resumo das características dos professores que atuam como tutores no curso.

DISCIPLINA	TUTOR	FORMAÇÃO ACADÊMICA	TITULAÇÃO
Administração de Empresas e Empreendedorismo	Iza Valéria da Silva Franco	Administradora	Mestre
Ciências do Ambiente	João Victor Zoccal	Química e Engenharia Ambiental	Doutor

Elaborado por: <b>Núcleo Docente Estruturante - NDE</b>	Data:
Elaborado por: <b>Colegiado de Curso</b>	Data:
Aprovado por: <b>Consepe/Reitoria</b>	Data:

Comunicação	Nínive Daniela Guimarães Pignatari	Letras e Direito	Doutora
Direito e Ética do Exercício da Profissão	Jahyr Gonçalves Neto	Engenharia Elétrica	Doutor
Economia	Jahyr Gonçalves Neto	Engenharia Elétrica	Doutor
Metodologia de Pesquisa	Nínive Daniela Guimarães Pignatari	Letras e Direito	Doutora
Introdução à Engenharia	Jahyr Gonçalves Neto	Engenharia Elétrica	Doutor
Gerencia de Projetos	Jahyr Gonçalves Neto	Engenharia Elétrica	Doutor
Sociologia	Marisa Aparecida Ferreira	Adminstradora	Mestre
Fenômenos dos Transportes	Jahyr Gonçalves Neto	Engenharia Elétrica	Doutor

## 2.14 EXPERIÊNCIA DO CORPO DE TUTORES EM EDUCAÇÃO A DISTÂNCIA

Todos os professores e tutores, pertencentes ao quadro do EAD possuem comprovada experiência através das capacitações desenvolvidas ao longo de sua carreira profissional. Além das certificações individuais registradas nos prontuários destes professores e tutores, que comprovam a potencial capacidade destes, a própria dinâmica das aulas do sistema EAD permite a possibilidade de identificar e sanar os problemas de aprendizado de maneira rápida e eficiente, tendo em vista que os alunos são avaliados de maneira continuada durante toda a duração do curso. Os testes contínuos e os fóruns de discussão permitem ao professor e ao tutor um rápido diagnóstico do conteúdo assimilado pelo aluno. As orientações individuais, caso necessárias, são realizadas através de mensagens particulares, enviadas aos alunos. Os tutores também contribuem para uma melhora no aprendizado sugerindo leituras e consultas adicionais, desde que autorizadas pelo coordenador do curso. Todo o conteúdo das disciplinas EAD passa por uma análise de acessibilidade linguística para que os alunos fiquem confortáveis no entendimento dos conteúdos. e os componentes curriculares são avaliados, semestralmente, pelo coordenador

Elaborado por: <b>Núcleo Docente Estruturante - NDE</b>	Data:
Elaborado por: <b>Colegiado de Curso</b>	Data:
Aprovado por: <b>Consepe/Reitoria</b>	Data:

do curso, para verificar, entre outros parâmetros, a contextualização dos temas a serem abordados.

As disciplinas ministradas na modalidade EAD possuem um sistema de relatórios que permite ao professor, ao tutor e ao coordenador do curso uma avaliação global da turma, bem como a possibilidade de análises individuais, resultando em uma ação específica sobre cada aluno e uma retroalimentação das características dos

conteúdos de cada disciplina. A cada fim de ciclo de uma determinada disciplina uma reunião é realizada para avaliação do desempenho turma, do tutor, dos conteúdos elencados e da dinâmica do curso na plataforma.

O tutor é o profissional que está em sintonia direta tanto com os alunos como com a equipe pedagógica do curso. Desde a instituição das funções de tutoria, os colaboradores vêm buscando aperfeiçoamento em cursos relacionados a educação a distância oferecidos pela própria instituição ou em programas de especialização.No curso de engenharia mecânica, a tutoria é oferecida por docentes e, por vezes, é atribuída a pessoal técnico-administrativo. Em ambas as situações, o referido colaborador deve possuir formação na área da tutoria, e, sendo técnico-administrativo, preferencialmente com especialização. Os técnico-administrativos são contratados por meio de processo seletivo para o cargo de Designer Instrucional.

## **2.15 INTERAÇÃO ENTRE TUTORES (PRESENCIAIS - QUANDO FOR O CASO - E A DISTÂNCIA), DOCENTES E COORDENADORES DE CURSO A DISTÂNCIA**

No curso de Engenharia de Computação da Unifev, nas unidades curriculares a distância, o aluno recebe e interage com o conteúdo, atuando na construção dos saberes. Além disso, integra-se com colegas e tutores por meio dos recursos e ferramentas da plataforma (Moodle) e faz suas atividades e tarefas com *feedback* dos tutores. A interação nos cursos ocorre de modo síncrono e assíncrono.

O discente pode comunicar-se de modo amplo com tutores, coordenação, equipe técnica, *helpdesk* e professores para a aquisição de conhecimentos e habilidades, bem como desenvolver a sociabilidade, por meio de atividades de comunicação, interação e troca de experiências por meio plataforma em fóruns, *chats*, telefone, e-mail e, também, no câmpus, por meio da tutoria presencial, diariamente.

Elaborado por: <b>Núcleo Docente Estruturante - NDE</b>	Data:
Elaborado por: <b>Colegiado de Curso</b>	Data:
Aprovado por: <b>Consepe/Reitoria</b>	Data:

Dessa forma, a interação entre professor-estudante, tutor-estudante e professor-tutor é privilegiada, monitorada pela coordenação e garantida pelos mecanismos descritos. A relação entre colegas de curso também necessita de ser fomentada. Principalmente em um curso a distância, esta é uma prática muito valiosa, capaz de contribuir para evitar o isolamento e manter um processo instigante, motivador de aprendizagem, facilitador de interdisciplinaridade e de adoção de atitudes de respeito e de solidariedade ao outro, possibilitando ao estudante o sentimento de pertencimento ao grupo com a vantagem de poder fazer cursos em qualquer lugar com acesso à internet e até mesmo a partir do celular.

Disciplina	Tutor	Tempo EAD
Administração de Empresas e Empreendedorismo	Iza Valéria da Silva Franco	4 anos
Ciências do Ambiente	João Victor Zocal	5 anos
Comunicação	Ninive Daniela Guimarães Pignatari	15 anos
Direito e Ética do Exercício da Profissão	Jahyr G. Neto	8 anos
Economia	Jahyr G. Neto	8 anos
Introdução à Engenharia	Jahyr G. Neto	8 anos
Metodologia da Pesquisa	Jahyr G. Neto	8 anos
Gerencia de Projetos	Jahyr G. Neto	8 anos
Sociologia	Marisa Aparecida Ferreira	2 anos
Fenômenos dos Transportes	Jahyr G. Neto	8 anos

Elaborado por: <b>Núcleo Docente Estruturante - NDE</b>	Data:
Elaborado por: <b>Colegiado de Curso</b>	Data:
Aprovado por: <b>Consepe/Reitoria</b>	Data:

## 2.16 PRODUÇÃO CIENTÍFICA, CULTURAL, ARTÍSTICA OU TECNOLÓGICA

Mais de 30% dos docentes possuem pelo menos uma publicação nos últimos 3 anos.

Docente	Títuloção	Científica	Cultural	Artística	Tecnológica
Eduardo De Souza	Mestre	0	0	0	0
Fernando Bermejo Menechelli	Mestre	7	0	0	5
Fernando Datorre	Mestre	0	0	0	0
Fernando Kendy Aoki Rizzato	Mestre	3	0	0	2
Jahyr Gonçalves Neto	Doutor	0	0	0	20
João Victor Marques Zoccal	Doutor	0	0	0	1
Lúcia Helena Menoia Da Silva	Especialista	0	0	0	2
Marcos Paulo Segantini Borges dos Santos	Especialista	6	0	0	8
Marisa Aparecida Ferreira	Mestre	0	0	0	10
Milena Aparecida Batelo Ramos	Mestre	0	0	0	2
Patrícia Salles Maturana De Souza	Mestre	6	0	0	20
Renato Ferrari Da Costa	Especialista	0	0	0	3
Rodrigo Salles Maturana	Mestre	0	0	0	0

A tabela acima representa a visão sintetizada das produções científicas, culturais e técnicas do corpo docente, nos últimos três anos. As informações são comprovadas pelos documentos apresentados nos prontuários de cada professor, bem como fazem parte do *curriculum lattes* de cada um deles.

Elaborado por: <b>Núcleo Docente Estruturante - NDE</b>	Data:
Elaborado por: <b>Colegiado de Curso</b>	Data:
Aprovado por: <b>Consepe/Reitoria</b>	Data:

### 3 DIMENSÃO III - INFRAESTRUTURA

O curso de Engenharia de Computação está instalado no Câmpus Cidade Universitária da Unifev, na Av. Nasser Marão, nº 3069, Bairro Parque Industrial I, em Votuporanga-SP.

#### 3.1 ESPAÇO DE TRABALHO PARA DOCENTES EM TEMPO INTEGRAL

Todos os professores em tempo integral ou parcial possuem espaço próprio para o trabalho, tendo a sua disposição acesso à *internet* em banda larga, seja de forma cabeada, seja na forma de rede sem fio. A Instituição disponibiliza computadores aos docentes e impressora.

Cada docente em tempo integral tem à sua disposição a mesa de trabalho, bem como armários para acomodação de seus documentos e pertences.

#### 3.2 ESPAÇO DE TRABALHO PARA O COORDENADOR

Os coordenadores de curso ocupam gabinetes com até quatro coordenadores. Cada um deles dispõe de uma escrivaninha, um armário fechado, uma estação de trabalho com um ponto de rede, Internet e ramal telefônico. As salas de coordenação possuem uma secretaria, uma sala de reunião e sanitários masculino e feminino. As coordenadorias possuem duas secretárias para agendar seus compromissos e convocar reuniões.

O Portal Universitário auxilia na gestão dos cursos, pois, por meio dele, o coordenador pode verificar a inserção dos planos de ensino, faltas e notas, enviar e receber recados dos corpos docente e discente, bem como da Reitoria e Pró-reitoria, agilizando a tomada de decisão e a implantação de medidas na resolução de problemas.

#### 3.3 SALA COLETIVA DE PROFESSORES

A Unifev possui uma sala de professores em cada um dos seus *campi*. No caso da Cidade Universitária, a sala possui vários ambientes compostos por mesas, cadeiras, sofás, televisão, balcão de atendimento para reprografia e avisos, balcão com água e café, sanitários (masculino e feminino), seis estações de trabalho com computadores ligados à rede interna e à internet. Além disso, os professores que possuem computadores portáteis têm acesso à

Elaborado por: <b>Núcleo Docente Estruturante - NDE</b>	Data:
Elaborado por: <b>Colegiado de Curso</b>	Data:
Aprovado por: <b>Consepe/Reitoria</b>	Data:



*internet* via *wireless*. O atendimento aos estudantes é realizado em gabinete próprio, anexo à sala dos professores, e os alunos são encaminhados por uma secretária, que faz a triagem inicial dos assuntos a serem tratados.

### 3.4 SALAS DE AULA

As salas de aulas destinadas ao curso são amplas, arejadas, com excelente iluminação natural e artificial, adequadamente climatizadas e equipadas com multimídia, computador com câmera e microfone e internet, para transmissão de aulas na modalidade síncrono, que foram utilizadas e garantiram as atividades em alguns momentos cruciais do período de pandemia, colaborando para o êxito da adequação metodológica.

Todas as carteiras são de excelente qualidade, com assento e encosto de boa qualidade, proporcionando grande conforto durante o período de aulas. As salas possuem condições de acesso para portadores de necessidades especiais, devidamente equipadas para atendimento das necessidades permanentes. Estão próximas às instalações sanitárias, localizadas em cada bloco, com divisão – masculino e feminino – com um setor específico de manutenção e limpeza sistemática.

### 3.5 ACESSO DOS ALUNOS A EQUIPAMENTOS DE INFORMÁTICA

Os alunos podem frequentar os laboratórios dos dois *campi*, com auxílio de funcionários e estagiários, para estudo, pesquisa ou elaboração de trabalhos acadêmicos. Os equipamentos são atualizados periodicamente e possuem acesso à *internet* em banda larga. Os regulamentos se encontram amplamente divulgados no portal e nos laboratórios. Além disso, as bibliotecas possuem terminais para pesquisa, que podem ser utilizados durante todo o período de funcionamento.

Especificamente no câmpus Cidade Universitária, onde funciona o curso de Engenharia Elétrica, existem 5 laboratórios de informática, com um total de 169 computadores, que atendem todos os alunos.

Elaborado por: <b>Núcleo Docente Estruturante - NDE</b>	Data:
Elaborado por: <b>Colegiado de Curso</b>	Data:
Aprovado por: <b>Consepe/Reitoria</b>	Data:

### 3.6 BIBLIOGRAFIA BÁSICA POR UNIDADE CURRICULAR (UC)

#### 1 ° PERÍODO

<b>Unidade Curricular:</b>	<b>COMUNICAÇÃO</b>			<b>Carga horária</b>	36
<b>Núcleo:</b>	Básico	<b>Eixo:</b>	Comunicação e Expressão		
<b>Competências e Habilidades</b>	C4				
<b>EMENTA</b>					
O modelo da comunicação. Diferença entre produção oral e escrita. A construção do texto. Argumentação. Princípios que regem a redação. Leitura e interpretação de texto. Aspectos Gramaticais.					
<b>BIBLIOGRAFIA BÁSICA</b>					
KOCH, I. G. V.; TRAVAGLIA, L. C. <b>A coerência textual</b> . 18. ed. São Paulo: Contexto, 2001. 94p. (Repensando a língua portuguesa).					
GARCIA, O. M. <b>Comunicação em prosa moderna</b> : aprenda a escrever, aprendendo a pensar. 25. ed. Rio de Janeiro: Fundação Getúlio Vargas, 2006. 539p.					
KOCH, I. G. V. <b>Argumentação e linguagem</b> . 7. ed. São Paulo: Cortez, 2002. 240p.					
<b>BIBLIOGRAFIA COMPLEMENTAR</b>					
CUNHA, C. F.; CINTRA, L. F. L. <b>Nova gramática do português contemporâneo</b> . 3. ed. Rio de Janeiro: Nova Fronteira, 2005. 748p.					
FIORIN, J. L.; SAVIOLI, F. P. <b>Para entender o texto</b> : leitura e redação. 16. ed. São Paulo: Ática, 2002. 431p.					
LUFT, C. P. <b>Grande manual de ortografia Globo</b> . 5. ed. Barueri: Globo, 1997. 275p.					
KOCH, I. G. V. <b>A coesão textual</b> . 6. ed. São Paulo: Contexto, 2001. 75p.					
PECORA, A. <b>Problemas de redação</b> . 5. ed. São Paulo: Martins Fontes, 2000. 122p.					

<b>Unidade Curricular:</b>	<b>INTRODUÇÃO A ROBÓTICA</b>			<b>Carga horária</b>	36
<b>Núcleo:</b>	Específico	<b>Eixo:</b>	Automação		
<b>Competências e Habilidades</b>	C1, C2, C3, C6, C9.				
<b>EMENTA</b>					
Robótica e automação industrial. Robô industrial. Sistema de acionamento. Elementos da robótica educacional. Projetos com aplicações na engenharia.					
<b>BIBLIOGRAFIA BÁSICA</b>					
CRAIG, J. J. <b>Robótica</b> . 3. ed. São Paulo: Pearson Education do Brasil, 2012. 379p.					
PAZOS, F. <b>Automação de sistemas &amp; robótica</b> . Rio de Janeiro: Axcel Books, 2002. 377p.					
ROSARIO, J. M. <b>Princípios de mecatrônica</b> . São Paulo: Pearson Education do Brasil, 2005. 356p.					
<b>BIBLIOGRAFIA COMPLEMENTAR</b>					
ANGULO USATEGUI, J. M.; SANCHEZ LEON, J. N. <b>Manual prático de robótica</b> . São Paulo: Hemus, [S.d]. 165p.					
GEROMEL, J. C.; KOROGUI, R. H. <b>Controle linear de sistemas dinâmicos</b> : teoria, ensaios práticos e exercícios. São Paulo: Edgard Blucher, 2011. 350p.					
Elaborado por: <b>Núcleo Docente Estruturante - NDE</b>				Data:	
Elaborado por: <b>Colegiado de Curso</b>				Data:	
Aprovado por: <b>Consepe/Reitoria</b>				Data:	

MARTINS, A. **O que é robótica**. 2. ed. São Paulo: Brasiliense, 2007. 98p. (Primeiros passos).  
 NEHMZOW, U. **Mobile robotics: a practical introduction**. 2. ed. [S.l.] Springer, 2003. 280p.  
 OGATA, K. **Engenharia de controle moderno**. 3. ed. Rio de Janeiro: LTC, 2000. 813p.

<b>Unidade Curricular:</b>	<b>ENADE INGRESSANTE</b>			<b>Carga horária</b>	00
<b>Núcleo:</b>	-	<b>Eixo:</b>	-		
<b>Competências e Habilidades</b>					
<b>EMENTA</b>					
Componente Curricular obrigatório, segundo Artigo 5º, Parágrafo 5º, da Lei nº10.861 de 14 de abril de 2004.					
<b>BIBLIOGRAFIA BÁSICA</b>					
<b>BIBLIOGRAFIA COMPLEMENTAR</b>					

<b>Unidade Curricular:</b>	<b>INTRODUÇÃO A ENGENHARIA</b>			<b>Carga horária</b>	36
<b>Núcleo:</b>	Básico	<b>Eixo:</b>	Mecânicos e sólidos		
<b>Competências e Habilidades</b>	C1 E C4				
<b>EMENTA</b>					
Conceito de engenharia. História da engenharia. O engenheiro e suas atribuições. A importância da comunicação na engenharia. Tecnologia e criatividade. Modelagem, simulação e otimização. Conceito de projeto. Ética na engenharia. Engenharia e sociedade. Engenharia e o meio ambiente.					
<b>BIBLIOGRAFIA BÁSICA</b>					
BROCKMAN, J. B. <b>Introdução a engenharia: modelagem e soluções de problemas</b> . Rio de Janeiro: LTC, 2010. 294p. DYM, C. L. et al. <b>Introdução a engenharia: uma abordagem baseada em projeto</b> . 3. ed. Porto Alegre: Bookman, 2010. 346p. HOLTZAPPLE, M. T.; REECE, W. <b>Introdução à engenharia</b> . Rio de Janeiro: LTC, 2014. 220p.					
<b>BIBLIOGRAFIA COMPLEMENTAR</b>					
CRUZ, T. <b>Manual de organização: reengenharia na prática</b> . 2. ed. São Paulo: Atlas, 1997. 158p. GERSDORFF, R. C. J. V. <b>Prática da engenharia econômica no Brasil: pesquisa sobre sistematicas de custeio e investimento usadas na região-amostra campinas, são paulo</b> . Rio de Janeiro: Zahar, 1978. 178p. BAZZO, W. A.; PEREIRA, L. T. V. <b>Introdução à engenharia: conceitos, ferramentas e comportamentos</b> . Florianópolis: UFSC-Universidade Federal de Santa Catarina, 2007. CHIAVENATO, I. <b>Manual de reengenharia: um guia para reinventar e humanizar</b> . São Paulo: Makron Books do Brasil, 1995. 236p. 0 OGATA, K. <b>Engenharia de controle moderno</b> . 3. ed. Rio de Janeiro: LTC, 2000. 813p					

Elaborado por: <b>Núcleo Docente Estruturante - NDE</b>	Data:
Elaborado por: <b>Colegiado de Curso</b>	Data:
Aprovado por: <b>Consepe/Reitoria</b>	Data:

<b>Unidade Curricular:</b>	<b>FÍSICA I E LABORATÓRIO</b>			<b>Carga horária</b>	72
<b>Núcleo:</b>	Básico	<b>Eixo:</b>	Física		
<b>Competências e Habilidades</b>	C1 e C4.				
<b>EMENTA</b>					
Cinemática escalar do ponto. Cinemática vetorial do ponto. Elementos geométricos da trajetória. Movimento circular de uma partícula. Leis de Newton. Equilíbrio do ponto. Trabalho. Potência de uma força. Energia Cinética. Energia potencial. Energia Mecânica. Conservação e não conservação da energia mecânica. Quantidade de movimento. Conservação da quantidade de movimento.					
<b>BIBLIOGRAFIA BÁSICA</b>					
HEWITT, P. G. <b>Física conceitual</b> . 9. ed. Porto Alegre: Bookman, 2008. 685p. NUSSENZVEIG, H. M. <b>Curso de Física Básica: Mecânica</b> . 3. ed. São Paulo: Edgard Blucher, 2000. v. 1. 338p. TIPLER, P. A.; MOSCA, G. <b>Física para cientistas e engenheiros: mecânica, oscilações e ondas, termodinâmica</b> . 6. ed. Rio de Janeiro: LTC, 2014. v. 1. 759p. (Física para cientistas e engenheiros).					
<b>BIBLIOGRAFIA COMPLEMENTAR</b>					
BONJORNO, J. R.; RAMOS, C. M. <b>Física 1: cinemática, dinâmica, estática, hidrostática</b> . São Paulo: Ftd, 1993. 288p. GREF (GRUPO DE REELABORACAO DO ENSINO DE FÍSICA) <b>Física 1: Mecânica</b> . 5. ed. São Paulo: EDUSP, 1999. 332p. HIBBELER, Russell Charles. <b>Dinâmica: mecânica para engenharia</b> . 12. ed. São Paulo: Pearson, 2011. E-book. Disponível em: <a href="https://plataforma.bvirtual.com.br">https://plataforma.bvirtual.com.br</a> . Acesso em: 23 nov. 2023 NUSSENZVEIG, Herch Moysés. <b>Curso de física básica: mecânica</b> . 5. ed. São Paulo: Blucher, 2013. E-book. Disponível em: <a href="https://plataforma.bvirtual.com.br">https://plataforma.bvirtual.com.br</a> . Acesso em: 23 nov. 2023. RESNICK, R.; HALLIDAY, D.; KRANE, K. S. <b>Física 1</b> . 5. ed. Rio de Janeiro: LTC, 2003. 368p.					

<b>Unidade Curricular:</b>	<b>ALGORITMO E LÓGICA DE PROGRAMAÇÃO I</b>			<b>Carga horária</b>	72
<b>Núcleo:</b>	Profissional	<b>Eixo:</b>	Algoritmo e estruturas de dados		
<b>Competências e Habilidades</b>	C1.				
<b>EMENTA</b>					
Conceitos de Algoritmos e Técnicas de Elaboração de Algoritmos. Algoritmos Sequenciais. Estrutura Condicional. Comandos de repetição: para, enquanto, repita. Vetores. Matrizes.					
<b>BIBLIOGRAFIA BÁSICA</b>					
FORBELLONE, A. L. V.; EBERSPACHER, H. F. <b>Lógica de Programação: A construção de algoritmos e estruturas de dados</b> . 3. Ed., Disponível em: <a href="https://plataforma.bvirtual.com.br/Leitor/Publicacao/323/pdf/0">https://plataforma.bvirtual.com.br/Leitor/Publicacao/323/pdf/0</a> . Acesso a 07/11/2023. MIZRAHI, V. V. <b>Treinamento em Linguagem C</b> , 2. Ed., Disponível em: <a href="https://plataforma.bvirtual.com.br/Leitor/Publicacao/2781/pdf/0">https://plataforma.bvirtual.com.br/Leitor/Publicacao/2781/pdf/0</a> . Acesso a 07/11/2023. MUELLER, J.; MASSARON, L. <b>Algoritmos Para Leigos</b> . [Digite o Local da Editora]: Editora Alta Books, 2018. 9788550809298. Disponível em: <a href="https://integrada.minhabiblioteca.com.br/#/books/9788550809298/">https://integrada.minhabiblioteca.com.br/#/books/9788550809298/</a> . Acesso em: 09/04/2022.					

Elaborado por: <b>Núcleo Docente Estruturante - NDE</b>	Data:
Elaborado por: <b>Colegiado de Curso</b>	Data:
Aprovado por: <b>Consepe/Reitoria</b>	Data:

**BIBLIOGRAFIA COMPLEMENTAR**

PINHEIRO, F.D.A. C. **Elementos de Programação em C**. [Digite o Local da Editora]: Grupo A, 2012. 9788540702035. Disponível em: <https://integrada.minhabiblioteca.com.br/#/books/9788540702035/>. Acesso em: 09 May 2022

MANZANO, J. A. N. G.; OLIVEIRA, J. F. **Algoritmos**: logica para desenvolvimento de programação de computadores. 13. ed. São Paulo: Erica, 2002. 236p.

SZWARCFTER, J. L.; MARKENZON, L. **Estruturas de dados e seus algoritmos**. 2. ed. Rio de Janeiro: LTC, 1994. 320p.

ZIVIANI, N. **Projeto de algoritmos**: com implementações em PASCAL e C. 4. ed. São Paulo: Pioneira, 2002. 267p.

TOSCANI, L. V.; VELOSO, P. A. **Complexidade de algoritmos**: análise, projeto e métodos. 2. ed. Porto Alegre: Sagra-Dc-Luzzatto, 2005. 261p. (Livros didáticos).

<b>Unidade Curricular:</b>	<b>ECONOMIA</b>			<b>Carga horária</b>	36
<b>Núcleo:</b>	Básico	<b>Eixo:</b>	Economia		
<b>Competências e Habilidades</b>	C11				
<b>EMENTA</b>					
Ferramentas básicas de análise econômica. Mensuração da atividade econômica. A Moeda e o sistema financeiro. Inflação e índice de preços. Balanço de pagamentos.					
<b>BIBLIOGRAFIA BÁSICA</b>					
GREMAUD, A. P.; TONETO JUNIOR, R.; VASCONCELLOS, M. A. S. <b>Economia brasileira contemporânea</b> . 3. ed. São Paulo: Atlas, 1999. 371p.					
ROSSETTI, J. P. <b>Introdução a economia</b> . 20. ed. São Paulo: Atlas, 2003. 922p.					
SOUZA, J. M. <b>Economia brasileira</b> . São Paulo: Pearson education do Brasil, 2009. Disponível em: <a href="http://unifev.bv3.digitalpages.com.br/users/publications/9788576055785">http://unifev.bv3.digitalpages.com.br/users/publications/9788576055785</a>					
<b>BIBLIOGRAFIA COMPLEMENTAR</b>					
ACKLEY, G. <b>Teoria macroeconômica</b> . 3. ed. São Paulo: Pioneira, 1969. v. 1. 326313p. (Biblioteca pioneira de ciências sociais).					
FURTADO, C. <b>Formação econômica do Brasil</b> . 24. ed. São Paulo: Nacional, 1991. 248p. (Biblioteca universitária - serie 2ª. - ciências sociais).					
GUDIN, E. <b>Princípios de economia monetária</b> . 9. ed. Rio de Janeiro: Agir, 1979. v. 1. 343p.					
SIMONSEN, M. H. <b>Teoria microeconômica</b> . 11. ed. Rio de Janeiro: Fundação Getúlio Vargas, 1993. v. 1. 426p.					
SINGER, P. I. <b>O capitalismo</b> : sua evolução, sua lógica e sua dinâmica. 14. ed. Ribeirão Preto: Moderna, 2000. 87p.					

Elaborado por: <b>Núcleo Docente Estruturante - NDE</b>	Data:
Elaborado por: <b>Colegiado de Curso</b>	Data:
Aprovado por: <b>Consepe/Reitoria</b>	Data:

<b>Unidade Curricular:</b>	<b>MATEMÁTICA</b>			<b>Carga horária</b>	72
<b>Núcleo:</b>	Básico	<b>Eixo:</b>	Matemática		
<b>Competências e Habilidades</b>	C1, C3 e C11				
<b>EMENTA</b>					
História dos números. Razão e proporção. Frações e números racionais. Fundamentos da teoria dos conjuntos. Conjuntos numéricos. Relações e funções. Polinômios. Funções polinomiais: afim e quadrática. Função modular. Função exponencial e logarítmica. Trigonometria.					
<b>BIBLIOGRAFIA BÁSICA</b>					
IEZZI, G. et all. <b>Fundamentos de matemática elementar: trigonometria</b> 7ª ed. v. 3 São Paulo: Atual. 2002. 303p. (Fundamentos de matemática elementar).					
LIMA, E.L. <b>Logaritmos</b> . 2. ed. Rio de Janeiro: S.B.M., 1996. 107p.					
MORETTIN, P. A. BUSSAB, W. O., HAZZAN, S. <b>Cálculo: Funções de Uma Variável</b> . 3. ed. São Paulo: Atual, 1999. 272p.					
<b>BIBLIOGRAFIA COMPLEMENTAR</b>					
IEZZI, G.; MURAKAMI, C. <b>Fundamentos de matemática elementar: conjuntos e funções</b> . 7. ed. São Paulo: Atual, v. 1, 2002.					
BOYER, C. B. <b>História da matemática</b> . São Paulo: Edgard Blucher, 1981. 488p.					
FLEMMING, D. M. et al. <b>Cálculo: funções, limite, derivação e integração</b> . 5. ed. São Paulo: Makron Books do Brasil, 1992. 617p.					
BARBOSA, R. M. <b>Descobrimos padrões pitagóricos</b> . São Paulo: Atual, 1998. 93p.					
IEZZI, G. <b>Fundamentos de matemática elementar: complexos, polinômios e equações</b> . 4. ed. São Paulo: Atual, v. 6, 1981. 207p.					

<b>Unidade Curricular:</b>	<b>PROJETO INTEGRADO I</b>			<b>Carga horária</b>	36
<b>Núcleo:</b>	Específicos	<b>Eixo:</b>	Programação		
<b>Competências e Habilidades</b>	C5, C9 e C11.				
<b>EMENTA</b>					
Escolha do tema a ser abordado; Pesquisa sobre o tema; Planejamento do projeto; Divisão das tarefas e realização das atividades; Estudos de caso e pesquisas qualitativas/quantitativas; Construção da apresentação; Apresentação do trabalho.					
<b>BIBLIOGRAFIA BÁSICA</b>					
CAMARGO, Robson Alves de; RIBAS, Thomaz. <b>Gestão ágil de projetos</b> . Editora Saraiva, 2019. E-book. ISBN 9788553131891. Disponível em: <a href="https://integrada.minhabiblioteca.com.br/#/books/9788553131891/">https://integrada.minhabiblioteca.com.br/#/books/9788553131891/</a> . Acesso em: 06 nov. 2023.					
CAVALCANTI, Francisco Rodrigo P.; SILVEIRA, Jarbas A N. <b>Fundamentos de Gestão de Projetos</b> . Grupo GEN, 2016. E-book. ISBN 9788597005622. Disponível em: <a href="https://integrada.minhabiblioteca.com.br/#/books/9788597005622/">https://integrada.minhabiblioteca.com.br/#/books/9788597005622/</a> . Acesso em: 06 nov. 2023.					
DORNELAS, José. <b>Plano de Negócios com o Modelo Canvas: Guia Prático de Avaliação de Ideias de Negócio</b> . Grupo GEN, 2023. E-book. ISBN 9786559774494. Disponível em: <a href="https://integrada.minhabiblioteca.com.br/#/books/9786559774494/">https://integrada.minhabiblioteca.com.br/#/books/9786559774494/</a> . Acesso em: 06 nov. 2023					
<b>BIBLIOGRAFIA COMPLEMENTAR</b>					
CORREIA, Leandro C. <b>Empreendedorismo e gestão de projetos: planejamento, orçamento e acompanhamento da obra</b> . Editora Saraiva, 2021. E-book. ISBN 9786589881667. Disponível					
Elaborado por: <b>Núcleo Docente Estruturante - NDE</b>				Data:	
Elaborado por: <b>Colegiado de Curso</b>				Data:	
Aprovado por: <b>Consepe/Reitoria</b>				Data:	



em: <https://integrada.minhabiblioteca.com.br/#/books/9786589881667/>. Acesso em: 06 nov. 2023.

WYSOCKI, Robert K.; MARQUES, Arlete S. *Gestão eficaz de projetos (vol 2)*. Editora Saraiva, 2020. E-book. ISBN 9788571441156. Disponível em: <https://integrada.minhabiblioteca.com.br/#/books/9788571441156/>. Acesso em: 06 nov. 2023.

SILVEIRA, Guaracy Carlos da. **Planejamento e gestão de projetos de jogos digitais**. Editora Saraiva, 2021. E-book. ISBN 9786553560031. Disponível em: <https://integrada.minhabiblioteca.com.br/#/books/9786553560031/>. Acesso em: 06 nov. 2023.

OLIVEIRA, Djalma de Pinho Rebouças de. **Empreendedorismo: vocação, capacitação e atuação** direcionadas para o plano de negócios. Grupo GEN, 2014. E-book. ISBN 9788522486748. Disponível em: <https://integrada.minhabiblioteca.com.br/#/books/9788522486748/>. Acesso em: 06 nov. 2023.

CORREIA, Leandro C. **Empreendedorismo e gestão de projetos: planejamento, orçamento e acompanhamento da obra**. Editora Saraiva, 2021. E-book. ISBN 9786589881667. Disponível em: <https://integrada.minhabiblioteca.com.br/#/books/9786589881667/>. Acesso em: 06 nov. 2023.

**2 ° PERÍODO**

<b>Unidade Curricular:</b>	<b>CÁLCULO DIFERENCIAL E INTEGRAL I</b>			<b>Carga horária</b>	72
<b>Núcleo:</b>	Básico	<b>Eixo:</b>	Matemática		
<b>Competências e Habilidades</b>	C1, C3 e C11				
<b>EMENTA</b>					
Limites e continuidade. Derivada e diferencial. Integral. Técnicas de integração. Aplicações.					
<b>BIBLIOGRAFIA BÁSICA</b>					
LEITHOLD, L. <b>O cálculo com geometria analítica</b> . 3. ed. São Paulo: Harbra, 2002. v. 1. 685p.					
HOFFMANN, Laurence D.; BRADLEY, Gerald L. <b>Cálculo - Um Curso Moderno e suas Aplicações, 11ª edição</b> . Rio de Janeiro: Grupo GEN, 2015. E-book. ISBN 978-85-216-2909-2. Disponível em: <a href="https://integrada.minhabiblioteca.com.br/#/books/978-85-216-2909-2/">https://integrada.minhabiblioteca.com.br/#/books/978-85-216-2909-2/</a> . Acesso em: 27 nov. 2023.					
STEWART, J. <b>Cálculo</b> . 3. ed. São Paulo: Cengage Learning, 2013. v. 1. 524p.					
<b>BIBLIOGRAFIA COMPLEMENTAR</b>					
AVILA, G. S. S. <b>Cálculo 1: funções de uma variável</b> . 6. ed. Rio de Janeiro: LTC, 1994. 355p.					
FLEMMING, D. M.; GONÇALVES, M. B. <b>Cálculo A: funções, limite, derivação e integração</b> . 6. ed. São Paulo: Pearson Prentice Hall, 2006. Disponível em: <a href="https://plataforma.bvirtual.com.br/Leitor/Publicacao/748/pdf/0">https://plataforma.bvirtual.com.br/Leitor/Publicacao/748/pdf/0</a> . Acesso em: 10 mai. 2022.					
GUIDORIZZI, H. L. <b>Um Curso de Cálculo</b> . 6. ed. Rio de Janeiro: LTC, 2021. Disponível em: <a href="https://integrada.minhabiblioteca.com.br/reader/books/9788521635574/epubcfi/6/10%5B%3Bvnd.vst.idref%3Dcopyright%5D!/4">https://integrada.minhabiblioteca.com.br/reader/books/9788521635574/epubcfi/6/10%5B%3Bvnd.vst.idref%3Dcopyright%5D!/4</a> . Acesso em: 10 mai. 2022.					
MORETTIN, P.; HAZZAN, S.; BUSSAB, W. O. A. <b>Cálculo - Funções de uma e várias variáveis</b> . São Paulo: Saraiva, 2016. Disponível em: <a href="https://integrada.minhabiblioteca.com.br/reader/books/9788547201128/pageid/4">https://integrada.minhabiblioteca.com.br/reader/books/9788547201128/pageid/4</a> . Acesso em: 10 mai. 2022.					

Elaborado por: <b>Núcleo Docente Estruturante - NDE</b>	Data:
Elaborado por: <b>Colegiado de Curso</b>	Data:
Aprovado por: <b>Consepe/Reitoria</b>	Data:

SILVA, Paulo Sergio Dias da. **Cálculo Diferencial e Integral**. Rio de Janeiro: Grupo GEN, 2017. E-book. ISBN 9788521633822. Disponível em: <https://integrada.minhabiblioteca.com.br/#/books/9788521633822/>. Acesso em: 27 nov. 2023.

<b>Unidade Curricular:</b>	<b>ALGORITMO E LÓGICA DE PROGRAMAÇÃO II</b>			<b>Carga horária</b>	72
<b>Núcleo:</b>	Profissional	<b>Eixo:</b>	Algoritmo e estruturas de dados		
<b>Competências e Habilidades</b>	C1 e C2				
<b>EMENTA</b>					
Vetores, Matrizes e estrutura de arquivos. Refinamentos. Estrutura de dados homogêneos e heterogêneos. Modularização de código de programação.					
<b>BIBLIOGRAFIA BÁSICA</b>					
FARRER, H. et al. <b>Algoritmos estruturados</b> . 3. ed. Rio de Janeiro: LTC, 1999. 284p. (Programação estruturada de computadores).					
FORBELLONE, A. L. V. EBERSPACHER, H. F.; <b>Lógica de Programação: A construção de algoritmos e estruturas de dados</b> . São Paulo: Makron Books do Brasil, 1993. 178p. 3 edição. Disponível em: <a href="https://plataforma.bvirtual.com.br/Leitor/Publicacao/3272/pdf/0?code_=54pdvx6kT29b8M2FHLJZ6ZHE+hVx3hqqpfkG4mJ/uhRQjPe3TyZ5ZdEpg">https://plataforma.bvirtual.com.br/Leitor/Publicacao/3272/pdf/0?code_=54pdvx6kT29b8M2FHLJZ6ZHE+hVx3hqqpfkG4mJ/uhRQjPe3TyZ5ZdEpg</a> F4tNpWSIEzy2YExT9eZDH6wh7nY4w==.					
SCHILDT, H. <b>C completo e total</b> . 3. ed. São Paulo: Makron Books do Brasil, 1997. 827p.					
<b>BIBLIOGRAFIA COMPLEMENTAR</b>					
ASCENCIO, A.F.G. CAMPOS, E. A. V. <b>Fundamentos da programação de computadores: Algoritmos, Pascal, C/C++ e Java</b> . 2 edição. Disponível em: <a href="http://unifev.bv3.digitalpages.com.br/users/publications/9788576051480/pages/_1">http://unifev.bv3.digitalpages.com.br/users/publications/9788576051480/pages/_1</a> MIZRAHI, V. V. <b>Treinamento em linguagem C</b> . São Paulo: Makron Books do Brasil, 2004. v. 2. 273p.					
MIZRAHI, V. V. <b>Treinamento em linguagem C</b> . São Paulo: Makron Books do Brasil, 2005. v. 1. 241p.					
CORMEN, T. H. et al. <b>Introduction to algorithms</b> . 2. ed. Cambridge: The Mit, 2001. 1180p.					
GOOKIN, D. <b>C para leigos</b> . Rio de Janeiro: Berkeley, 1995. v. 1. 520p.					

<b>Unidade Curricular:</b>	<b>ARQUITETURA E ORGANIZAÇÃO DE COMPUTADORES I</b>			<b>Carga horária</b>	36
<b>Núcleo:</b>	Profissional	<b>Eixo:</b>	Organização de computadores		
<b>Competências e Habilidades</b>	C1, C2, C3, C10 e C11				
<b>EMENTA</b>					
Sistemas numéricos. Aritmética binária: ponto fixo e ponto flutuante. Organização de computadores: memórias, unidade central de processamento, unidades de entrada e unidades de saída. Linguagens de montagem. Modos de endereçamento, conjunto de instruções. Mecanismos de interrupção e de exceção. Barramento, comunicações, interfaces e periféricos. Organização de memória. Memória auxiliar. Processamento paralelo. Multiprocessadores. Multicomputadores. Arquitetura RISC e CISC.					
<b>BIBLIOGRAFIA BÁSICA</b>					
HENNESSY, J. L.; PATTERSON, D. A. <b>Arquitetura de computadores: uma abordagem quantitativa</b> . Rio de Janeiro: Campus, 2014.					

Elaborado por: <b>Núcleo Docente Estruturante - NDE</b>	Data:
Elaborado por: <b>Colegiado de Curso</b>	Data:
Aprovado por: <b>Consepe/Reitoria</b>	Data:



STALLINGS, W. **Arquitetura e organização de computadores**. 8. ed. São Paulo: Pearson Prentice Hall, 2012. 624p. Disponível em:

[http://unifev.bv3.digitalpages.com.br/users/publications/9788576055648/pages/\\_1](http://unifev.bv3.digitalpages.com.br/users/publications/9788576055648/pages/_1)

TANENBAUM, A. S.; Austin, T. **Organização Estruturada de Computadores**. 6. ed. São Paulo: Person Education do Brasil: Prentice Hall, 2013. Disponível em:

<http://unifev.bv3.digitalpages.com.br/users/publications/9788581435398>

**BIBLIOGRAFIA COMPLEMENTAR**

HENNESSY, J. L.; PATTERSON, D. A. **Arquitetura de computadores: uma abordagem quantitativa**. Rio de Janeiro: Campus, 2003.

KHAMBATA, A. J. **Microprocessadores: microcomputadores**. Rio de Janeiro: Campus, 1984. v. 1.

MACHADO, F. B. **Arquitetura de sistemas operacionais**. 2. ed. Rio de Janeiro: LTC, 1998.

TANENBAUM, A. S. **Organização estruturada de computadores**. 3. ed. Rio de Janeiro: LTC, 1999.

ZELENOVSKY, R.; MENDONÇA, A. **PC: 3. um guia prático de Hardware e interfaceamento**. ed. Rio de Janeiro: MZ, 2002.

<b>Unidade Curricular:</b>	<b>GEOMETRIA ANALÍTICA</b>			<b>Carga horária</b>	36
<b>Núcleo:</b>	Básico	<b>Eixo:</b>	Matemática		
<b>Competências e Habilidades</b>	C1, C2e C3				

**EMENTA**

Matrizes e Sistemas lineares. Vetores no plano e no espaço. Retas. Retas e planos. Superfícies no espaço.

**BIBLIOGRAFIA BÁSICA**

CALLIOLI, C. A.; COSTAS, R. C.; HYGINO, H. D. **Algebra linear e aplicações**. 6. ed. São Paulo: Atual, 1998. 352p.

CAMARGO, I.; BOULOS, P. **Geometria analítica: um tratamento vetorial**. 3. ed. rev.e ampl. São Paulo: Pearson Education do Brasil, 2012.

STEINBRUCH, A.; WINTERLE, P. **Geometria analítica**. 2. ed. São Paulo: Makron Books do Brasil, 2014. 292p.

**BIBLIOGRAFIA COMPLEMENTAR**

BARBONI, Ayrton; PAULETTE, Walter. **Matemática com aplicações tecnológicas: Geometria analítica**. v.5. [Digite o Local da Editora]: Editora Blucher, 2023. E-book. ISBN 9786555061024. Disponível em:

<https://integrada.minhabiblioteca.com.br/#/books/9786555061024/>. Acesso em: 27 nov. 2023

IEZZI, G.; HAZZAN, S. **Fundamentos de matemática elementar: geometria analítica**. 4. ed. São Paulo: Atual, 1998. v. 7. 273p. (Fundamentos de matemática elementar).

MACIEL, Tuanny. **Vetores e geometria analítica: do seu jeito**. São Paulo: Editora Blucher, 2022. E-book. ISBN 9786555064018. Disponível em:

<https://integrada.minhabiblioteca.com.br/#/books/9786555064018/>. Acesso em: 27 nov. 2023

SANTOS, Nathan Moreira dos; ANDRADE, Doherty; GARCIA, Nelson M. **Vetores e Matrizes: Uma introdução à álgebra linear - 4a edição**. São Paulo: Cengage Learning Brasil, 2012. E-book. ISBN 9788522108732. Disponível em:

<https://integrada.minhabiblioteca.com.br/#/books/9788522108732/>. Acesso em: 27 nov. 2023

SANTOS, Fabiano J.; FERREIRA, Silvimar Fábio. **Geometria analítica**. Porto Alegre: Grupo A, 2009. E-book. ISBN 9788577805037. Disponível em:

<https://integrada.minhabiblioteca.com.br/#/books/9788577805037/>. Acesso em: 27 nov. 2023.

Elaborado por: <b>Núcleo Docente Estruturante - NDE</b>	Data:
Elaborado por: <b>Colegiado de Curso</b>	Data:
Aprovado por: <b>Consepe/Reitoria</b>	Data:

<b>Unidade Curricular:</b>	<b>SISTEMAS OPERACIONAIS I</b>			<b>Carga horária</b>	36
<b>Núcleo:</b>	Profissional	<b>Eixo:</b>	Sistemas Operacionais		
<b>Competências e Habilidades</b>	C1, C2e C6				
<b>EMENTA</b>					
Introdução a sistemas operacionais. Histórico de sistemas operacionais. Multiprogramação. Interrupção. Características dos sistemas operacionais. Gerenciamento de recursos. Gerenciamento do processador. Escalonamento de processos. Estados do processo. Gerenciamento da memória contínua e única partições. Memória virtual. Gerenciamento de dispositivos. Concorrência e sincronização de processos. Alocação de recursos e deadlocks. Estudos dos sistemas operacionais utilizados no mercado.					
<b>BIBLIOGRAFIA BÁSICA</b>					
SILBERSCHATZ, A.; GAGNE, G.; GALVIN, P. B. <b>Sistemas operacionais com Java</b> . 7. ed. Rio de Janeiro: Elsevier, 2008.					
SILBERSCHATZ, A.; GAGNE, G.; GALVIN, P. B. <b>Fundamentos de sistemas operacionais</b> . 9. ed. Rio de Janeiro: LTC, 2015. 508p.					
TANENBAUM, A. S. <b>Sistemas operacionais modernos</b> . 3. ed. São Paulo: Pearson Prentice Hall, 2014. 653p.					
<b>BIBLIOGRAFIA COMPLEMENTAR</b>					
COULOURIS, G. et al. <b>Sistemas distribuídos: conceitos e projeto</b> . 5. ed. Porto Alegre: Bookman, 2013. 1048p.					
OLIVEIRA, R. S.; CARISSIMI, A. S.; TOSCANI, S. S. <b>Sistemas operacionais</b> . 3. ed. Porto Alegre: Sagra-Dc-Luzzatto, 2004.					
RIBEIRO, U. <b>Sistemas distribuídos: desenvolvendo aplicações de alta performance no Linux</b> . Rio de Janeiro: Axcel Books, 2005.					
HENNESSY, J. L.; PATTERSON, D. A. <b>Arquitetura de computadores: uma abordagem quantitativa</b> . Rio de Janeiro: Campus, 2003. 827p.					
TANENBAUM, A. S. <b>Sistemas operacionais modernos</b> . 2. ed. São Paulo: Prentice Hall, 2005. 695p.					

<b>Unidade Curricular:</b>	<b>MATEMÁTICA DISCRETA</b>			<b>Carga horária</b>	36
<b>Núcleo:</b>	Básico	<b>Eixo:</b>	Matemática		
<b>Competências e Habilidades</b>	C1				
<b>EMENTA</b>					
Lógica matemática: conceitos, notação, fórmulas, tabelas-verdade e Álgebra de Booleana. Teoria dos conjuntos: definições, representação dos conjuntos, relações, funções e operações. Técnicas de contagens: métodos de enumeração, números binomiais, combinação e arranjo. Matrizes e Determinantes.					
<b>BIBLIOGRAFIA BÁSICA</b>					
HAZZAN, S. <b>Fundamentos de matemática elementar: combinatória, probabilidade</b> . 6. ed. São Paulo: Atual, 2002. v. 5. 174p. (Fundamentos De Matemática Elementar).					
IEZZI, G.; HAZZAN, S. <b>Fundamentos de matemática elementar: sequências, matrizes, determinantes, sistemas</b> . 7. ed. São Paulo: Atual, 1996. v. 4. 231p. (Fundamentos de matemática elementar).					

Elaborado por: <b>Núcleo Docente Estruturante - NDE</b>	Data:
Elaborado por: <b>Colegiado de Curso</b>	Data:
Aprovado por: <b>Consepe/Reitoria</b>	Data:

IEZZI, G.; MURAKAMI, C. **Fundamentos de matemática elementar**: conjuntos, funções. 7. ed. São Paulo: Atual, 2002. v. 1. 380p. (Fundamentos de matemática elementar).

**BIBLIOGRAFIA COMPLEMENTAR**

HAZZAN, S. **Fundamentos de matemática elementar**: combinatória, probabilidade. 4. ed. São Paulo: Atual, 1981. v. 5. 149p. (Fundamentos de matemática elementar).

HAZZAN, S. **Fundamentos de matemática elementar**: combinatória, probabilidade. 8. ed. São Paulo: Atual, 2013. v. 5. 204p.

IEZZI, G.; HAZZAN, S. **Fundamentos de matemática elementar**: sequências, matrizes, determinantes e sistemas. 8. ed. São Paulo: Atual, 2013. v. 4. 282p.

DE CAROLI, A. J.; CALLIOLI, C. A.; FEITOSA, M. O. **Matrizes. vetores. Geometria analítica**: teoria e exercícios. 6. ed. São Paulo: Nobel, 1984. 167p.

IEZZI, G. et al. **Matemática**: 2. grau. 7. ed. São Paulo: Atual, 1980. v. 3. 294

<b>Unidade Curricular:</b>	<b>FÍSICA II E LABORATÓRIO</b>			<b>Carga horária</b>	72
<b>Núcleo:</b>	Básico	<b>Eixo:</b>	Física		
<b>Competências e Habilidades</b>	C1 e C4				
<b>EMENTA</b>					
Lei de Coulomb. Campo eletrostático. Distribuições discreta e contínua de cargas. Lei de Gauss. Potencial eletrostático. Trabalho. Campo de indução magnética. Força magnética. Força de Lorentz. Ondulatória.					
<b>BIBLIOGRAFIA BÁSICA</b>					
NUSSENZVEIG, H. M. <b>Curso de Física Básica</b> : Eletromagnetismo. 3. ed. São Paulo: Edgard Blucher, 1999. v. 3. 338p.					
SEARS, F. W.; YOUNG, H. D.; ZEMANSKY, M. W. <b>Física</b> : ondas eletromagnéticas, ótica, física atômica. 2. ed. Rio de Janeiro: LTC, 1994. v. 4					
NUSSENZVEIG, H. M. <b>Curso de física básica</b> : fluídos, oscilações e ondas, calor. 3. ed. São Paulo: Edgard Blucher, 1999. v. 2. 315p.					
<b>BIBLIOGRAFIA COMPLEMENTAR</b>					
BONJORNIO, J. R.; BONJORNIO, R. F. A.; RAMOS, C. M. <b>Física 3</b> : eletrostática, eletrodinâmica, eletromagnetismo. São Paulo: Ftd, 1993. 256p.					
BONJORNIO, J. R.; BONJORNIO, R. F.; RAMOS, C. M. <b>Física 2</b> : termologia, óptica geométrica, ondulatória. São Paulo: Ftd, 1993. 256p.					
YOUNG, H. D.; FREEDMAN, R. A. Sears and Zemansky. <b>Física II</b> : termodinâmica e ondas. 14. ed. São Paulo: Pearson, 2015. E-book. Disponível em: <a href="https://plataforma.bvirtual.com.br">https://plataforma.bvirtual.com.br</a> . Acesso em: 23 nov. 2023.					
OLIVEIRA, Ivan de. <b>Introdução ao eletromagnetismo</b> . 1. ed. São Paulo: Blucher, 2021. E-book. Disponível em: <a href="https://plataforma.bvirtual.com.br">https://plataforma.bvirtual.com.br</a> . Acesso em: 23 nov. 2023.					
NUSSENZVEIG, Herch Moysés. <b>Curso de física básica</b> : eletromagnetismo. 2. ed. São Paulo: Blucher, 2015. E-book. Disponível em: <a href="https://plataforma.bvirtual.com.br">https://plataforma.bvirtual.com.br</a> . Acesso em: 23 nov. 2023.					

<b>Unidade Curricular:</b>	<b>METODOLOGIA DA PESQUISA</b>			<b>Carga horária</b>	36
<b>Núcleo:</b>	Básico	<b>Eixo:</b>	Metodologia científica e tecnologia		

Elaborado por: <b>Núcleo Docente Estruturante - NDE</b>	Data:
Elaborado por: <b>Colegiado de Curso</b>	Data:
Aprovado por: <b>Consepe/Reitoria</b>	Data:

<b>Competências e Habilidades</b>	C4
<b>EMENTA</b>	
Conhecimento científico. Ética em pesquisas. Ciência e métodos. Técnicas de estudo. Linguagem científica. Formatação. Normas da ABNT. Projeto de pesquisa. Artigo científico.	
<b>BIBLIOGRAFIA COMPLEMENTAR</b>	
CERVO, A. L.; BERVIAN, P. A. <b>Metodologia científica</b> . 4. ed. São Paulo: Makron Books do Brasil, 1996. 209p. GIL, A. C. <b>Como elaborar projetos de pesquisa</b> . 4. ed. São Paulo: Atlas, 2002. 175p. MEZZAROBBA, O.; MONTEIRO, C. S. <b>Manual de metodologia da pesquisa no direito</b> . 5. ed. São Paulo: Saraiva, 2009. 344p.	
<b>BIBLIOGRAFIA BÁSICA</b>	
KOCHE, J. C. <b>Fundamentos de metodologia científica: teoria da ciência e pratica da pesquisa</b> . 19. ed. Rio de Janeiro: Vozes, 2001. 180p. MEDEIROS, J. B.; HENRIQUES, A. <b>Monografia no curso de direito: como elaborar o trabalho de conclusão de curso (TCC)</b> . 6. ed. São Paulo: Atlas, 2008. 316p. D'ONOFRIO, S. <b>Metodologia do trabalho intelectual</b> . São Paulo: Atlas, 1999. 120p. LAKATOS, E. M.; MARCONI, M. A. <b>Fundamentos de metodologia científica</b> . 4. ed. São Paulo: Atlas, 2001. 288p. LAKATOS, E. M.; MARCONI, M. A. <b>Metodologia do trabalho científico</b> . 6. ed. São Paulo: Atlas, 2001. 214p.	

<b>Unidade Curricular:</b>	<b>PROJETO INTEGRADO II</b>			<b>Carga horária</b>	36
<b>Núcleo:</b>	Específico	<b>Eixo:</b>	Programação		
<b>Competências e Habilidades</b>	C5, C9 e C11.				
<b>EMENTA</b>					
Introdução ao modelo Canvas de negócios, trabalho em equipe, Canais de comunicação com o cliente e conhecer o perfil do cliente, aprendizagem no modelo ABNT, Elaboração financeira em planilha eletrônica e apresentação do projeto em Pitch e itens do Canvas de negócios					
<b>BIBLIOGRAFIA BÁSICA</b>					
CAMARGO, Robson Alves de; RIBAS, Thomaz. <b>Gestão ágil de projetos</b> . [Digite o Local da Editora]: Editora Saraiva, 2019. E-book. ISBN 9788553131891. Disponível em: <a href="https://integrada.minhabiblioteca.com.br/#/books/9788553131891/">https://integrada.minhabiblioteca.com.br/#/books/9788553131891/</a> . Acesso em: 06 nov. 2023. CAVALCANTI, Francisco Rodrigo P.; SILVEIRA, Jarbas A N. <b>Fundamentos de Gestão de Projetos</b> . [Digite o Local da Editora]: Grupo GEN, 2016. E-book. ISBN 9788597005622. Disponível em: <a href="https://integrada.minhabiblioteca.com.br/#/books/9788597005622/">https://integrada.minhabiblioteca.com.br/#/books/9788597005622/</a> . Acesso em: 06 nov. 2023. DORNELAS, José. <b>Plano de Negócios com o Modelo Canvas: Guia Prático de Avaliação de Ideias de Negócio</b> . [Digite o Local da Editora]: Grupo GEN, 2023. E-book. ISBN 9786559774494. Disponível em: <a href="https://integrada.minhabiblioteca.com.br/#/books/9786559774494/">https://integrada.minhabiblioteca.com.br/#/books/9786559774494/</a> . Acesso em: 06 nov. 2023					
<b>BIBLIOGRAFIA COMPLEMENTAR</b>					
CORREIA, Leandro C. <b>Empreendedorismo e gestão de projetos: planejamento, orçamento e acompanhamento da obra</b> . [Digite o Local da Editora]: Editora Saraiva, 2021. E-book. ISBN					

Elaborado por: <b>Núcleo Docente Estruturante - NDE</b>	Data:
Elaborado por: <b>Colegiado de Curso</b>	Data:
Aprovado por: <b>Consepe/Reitoria</b>	Data:

9786589881667.	Disponível	em:
<a href="https://integrada.minhabiblioteca.com.br/#/books/9786589881667/">https://integrada.minhabiblioteca.com.br/#/books/9786589881667/</a> . Acesso em: 06 nov. 2023.		
WYSOCKI, Robert K.; MARQUES, Arlete S. Gestão eficaz de projetos (vol 2). [Digite o Local da Editora]: Editora Saraiva, 2020. E-book. ISBN 9788571441156. Disponível em:		
<a href="https://integrada.minhabiblioteca.com.br/#/books/9788571441156/">https://integrada.minhabiblioteca.com.br/#/books/9788571441156/</a> . Acesso em: 06 nov. 2023.		
SILVEIRA, Guaracy Carlos da. <b>Planejamento e gestão de projetos de jogos digitais</b> . [Digite o Local da Editora]: Editora Saraiva, 2021. E-book. ISBN 9786553560031. Disponível em:		
<a href="https://integrada.minhabiblioteca.com.br/#/books/9786553560031/">https://integrada.minhabiblioteca.com.br/#/books/9786553560031/</a> . Acesso em: 06 nov. 2023.		
OLIVEIRA, Djalma de Pinho Rebouças de. <b>Empreendedorismo: vocação, capacitação e atuação</b> direcionadas para o plano de negócios. [Digite o Local da Editora]: Grupo GEN, 2014. E-book. ISBN 9788522486748. Disponível em:		
<a href="https://integrada.minhabiblioteca.com.br/#/books/9788522486748/">https://integrada.minhabiblioteca.com.br/#/books/9788522486748/</a> . Acesso em: 06 nov. 2023.		
CORREIA, Leandro C. <b>Empreendedorismo e gestão de projetos: planejamento, orçamento e acompanhamento</b> da obra. [Digite o Local da Editora]: Editora Saraiva, 2021. E-book. ISBN 9786589881667. Disponível em:		
<a href="https://integrada.minhabiblioteca.com.br/#/books/9786589881667/">https://integrada.minhabiblioteca.com.br/#/books/9786589881667/</a> . Acesso em: 06 nov. 2023.		

**3 ° PERÍODO**

<b>Unidade Curricular:</b>	<b>CÁLCULO DIFERENCIAL E INTEGRAL II</b>			<b>Carga horária</b>	72
<b>Núcleo:</b>	Básico	<b>Eixo:</b>	Matemática		
<b>Competências e Habilidades</b>	C1, C3 e C11.				
<b>EMENTA</b>					
Integrais de funções de uma variável. Funções de duas ou mais variáveis. Derivações Parciais. Integrais Múltiplas.					
<b>BIBLIOGRAFIA BÁSICA</b>					
STEWART, J. <b>Cálculo</b> . 3. ed. São Paulo: Cengage Learning, 2013. v. 1. STEWART, J. <b>Cálculo</b> . 3. ed. São Paulo: Cengage Learning, 2013. v. 2. SWOKOWSKI, E. W. <b>Cálculo com geometria analítica</b> . 2. ed. São Paulo: Makron Books do Brasil, 1995. v. 1. 744p.					
<b>BIBLIOGRAFIA COMPLEMENTAR</b>					
FLEMMING, D. M.; GONCALVES, M. B. <b>Cálculo A: funções, limite, derivação, integração</b> . 5. ed. São Paulo: Makron Books do Brasil, 1992. 617p. GUIDORIZZI, H. L. <b>Um Curso de Cálculo</b> : volume 3. 6. ed. Rio de Janeiro: LTC, 2019. Disponível em: < <a href="https://integrada.minhabiblioteca.com.br/reader/books/9788521635918/epubcfi/6/10%5B%3Bvnd.vst.idref%3Dcopyright%5D!/4/40/10/1:117%5Bldo%2C%20Jo%5D">https://integrada.minhabiblioteca.com.br/reader/books/9788521635918/epubcfi/6/10%5B%3Bvnd.vst.idref%3Dcopyright%5D!/4/40/10/1:117%5Bldo%2C%20Jo%5D</a> >. Acesso em: 10 mai. 2022. HOFFMANN, Laurence D.; BRADLEY, Gerald L. <b>Cálculo - Um Curso Moderno e suas Aplicações, 11ª edição</b> . Rio de Janeiro: Grupo GEN, 2015. E-book. ISBN 978-85-216-2909-2. Disponível em: <a href="https://integrada.minhabiblioteca.com.br/#/books/978-85-216-2909-2/">https://integrada.minhabiblioteca.com.br/#/books/978-85-216-2909-2/</a> . Acesso em: 27 nov. 2023. MORETTIN, P.; HAZZAN, S.; BUSSAB, W. O. <b>A. Cálculo - Funções de uma e várias variáveis</b> . São Paulo: Saraiva, 2016. Disponível em:					

Elaborado por: <b>Núcleo Docente Estruturante - NDE</b>	Data:
Elaborado por: <b>Colegiado de Curso</b>	Data:
Aprovado por: <b>Consepe/Reitoria</b>	Data:



<https://integrada.minhabiblioteca.com.br/reader/books/9788547201128/pageid/4>. Acesso em: 10 mai. 2022.

HUGHES-HALLETT, Deborah; GLEASON, Andrew M.; LOCK, Patti F. **Cálculo e aplicações**. São Paulo: Editora Blucher, 1999. E-book. ISBN 9788521216452. Disponível em: <https://integrada.minhabiblioteca.com.br/#/books/9788521216452/>. Acesso em: 27 nov. 2023.

<b>Unidade Curricular:</b>	<b>ANÁLISE NUMÉRICA</b>			<b>Carga horária</b>	72
<b>Núcleo:</b>	Básico	<b>Eixo:</b>	Matemática		
<b>Competências e Habilidades</b>	C1				
<b>EMENTA</b>					
Erros nas representações de números reais. Aritmética de ponto flutuante. Zeros reais de funções reais. Métodos: bissecção, Newton e secante. Resolução de sistemas lineares: Métodos diretos e iterativos. Resolução de sistemas não lineares: método de Newton. Resolução numérica de equações diferenciais ordinárias. Problemas de valor inicial. Equações de ordem superior. Problemas de valor de contorno. Ajuste de curvas pelo método dos quadrados mínimos. Interpolação polinomial. Spline linear. Integração numérica.					
<b>BIBLIOGRAFIA BÁSICA</b>					
BURIAN, R.; HETEM JUNIOR, A.; LIMA, A. C. <b>Cálculo numérico</b> . Rio de Janeiro: LTC, 2014. 153p.					
FRANCO, N. B. <b>Cálculo numérico</b> . São Paulo: Pearson Education do Brasil, 2006. 505p.					
RUGGIERO, M. A. G. <b>Cálculo numérico: aspectos teóricos computacionais</b> . 2. ed. São Paulo: Makron Books do Brasil, 1997. 406p.					
<b>BIBLIOGRAFIA COMPLEMENTAR</b>					
BARROS, I. Q. <b>Introdução ao cálculo numérico</b> . São Paulo: Edgard Blucher, 1972. 114p.					
BARROSO, L. C. et al. <b>Cálculo numérico: com aplicações</b> . 2. ed. São Paulo: Hemus, 1987. 367p.					
BARBOSA, R. M.; BELLOMO, D. P.; ESPADA FILHO, A. <b>Cálculo numérico: cálculo de diferenças finitas</b> . São Paulo: Nobel, 1970. 178p.					
CLAUDIO, D. M.; MARINS, J. M. <b>Cálculo numérico computacional: teoria e prática</b> . 3. ed. São Paulo: Atlas, 2000. 464p.					
HUMES, A. F. P. C. et al. <b>Noções de cálculo numérico</b> . São Paulo: Makron Books do Brasil, 1984. 201p.					

<b>Unidade Curricular:</b>	<b>DIREITO E ÉTICA DO EXERCÍCIO PROFISSIONAL</b>			<b>Carga horária</b>	36
<b>Núcleo:</b>	Básico	<b>Eixo:</b>	Humanidades, ciências sociais e cidadania		
<b>Competências e Habilidades</b>	C4				
<b>EMENTA</b>					
Noções básicas sobre as Ciências Jurídicas. Direito das coisas. Direito das obrigações: aspectos contratuais. Código de defesa do consumidor. Direito ambiental. Propriedade Intelectual. Ética geral e profissional. Legislação profissional. Direito do Trabalho. Da legislação referente à cultura afro brasileira e indígena.					
<b>BIBLIOGRAFIA BÁSICA</b>					
FILOMENO, J. G. B. Manual de direitos do consumidor. 10. ed. rev. e ampl. São Paulo: Atlas, 2010. 861p.					

Elaborado por: <b>Núcleo Docente Estruturante - NDE</b>	Data:
Elaborado por: <b>Colegiado de Curso</b>	Data:
Aprovado por: <b>Consepe/Reitoria</b>	Data:

VENOSA, S. S. **Direito civil**: parte geral. 11. ed. São Paulo: Atlas, 2011. v. 1. 636p. (Coleção direito civil).  
VENOSA, S. S. **Direito civil**: teoria geral das obrigações e teoria geral dos contratos. 11. ed. São Paulo: Atlas, 2011. v. 2. 625p. (Direito civil).

**BIBLIOGRAFIA COMPLEMENTAR**

AMARO, L. **Direito tributário brasileiro**. 20. ed. São Paulo: Saraiva, 2015. 541p.  
ARAUJO, L. A. D.; NUNES JUNIOR, V. S. **Curso de direito constitucional**. São Paulo: Verbatim, 2014. 655p.  
DELGADO, M. G. **Curso de direito do trabalho**. 13.ed. São Paulo: LTR, 2014. 1536p.  
DI PIETRO, M. S. Z. **Direito administrativo**. 21. ed. São Paulo: Atlas, 2008. 824p.  
VENOSA, S. S. **Direito civil**: contratos em espécie. 11. ed. São Paulo: Atlas, 2011. v. 3. 634p. (Coleção direito civil).

<b>Unidade Curricular:</b>	<b>ÁLGEBRA LINEAR</b>			<b>Carga horária</b>	36
<b>Núcleo:</b>	Básico	<b>Eixo:</b>	Matemática		
<b>Competências e Habilidades</b>	C1				

**EMENTA**

Espaços vetoriais. Espaços com produto interno. Transformações lineares e matrizes. Diagonalização. Transformações lineares especiais.

**BIBLIOGRAFIA BÁSICA**

CALLIOLI, C. A.; COSTAS, R. C.; HYGINO, H. D. **Álgebra linear e aplicações**. 6. ed. São Paulo: Atual, 1998. 352p  
KOLMAN, B.; HILL, D. R. **Introdução a álgebra linear**: com aplicações. 8. ed. Rio de Janeiro: LTC, 2014. 664p..  
STEINBRUCH, A.; WINTERLE, P. **Álgebra linear**. 2.ed. São Paulo: Makron Books do Brasil, 2014. 583p.

**BIBLIOGRAFIA COMPLEMENTAR**

ANTON, H.; BUSBY, R. C.. **Álgebra Linear Contemporânea** (recurso eletrônico). Tradução de Claus Ivo Doering. Porto Alegre: Bookman, 2007. Disponível em: <<https://integrada.minhabiblioteca.com.br/#/books/9788577800919/recent>>. Acesso em: 10 mai. 2022.  
ANTON, Howard; RORRES, Chris. **Álgebra linear com aplicações**. Porto Alegre: Grupo A, 2012. E-book. ISBN 9788540701700. Disponível em: <https://integrada.minhabiblioteca.com.br/#/books/9788540701700/>. Acesso em: 27 nov. 2023  
BOLDRINI, J. L. et al. **Álgebra linear**. 6. ed. São Paulo: Harbra, 1986. 411p.  
DANESI, Marcelo M.; SILVA, André R R.; JUNIOR, Silvano A. A P. **Álgebra linear**. Porto Alegre: Grupo A, 2019. E-book. ISBN 9788595028890. Disponível em: <https://integrada.minhabiblioteca.com.br/#/books/9788595028890/>. Acesso em: 27 nov. 2023  
SANTOS, Nathan Moreira dos; ANDRADE, Doherty; GARCIA, Nelson M. **Vetores e Matrizes**: Uma introdução à álgebra linear – 4. ed. São Paulo: Cengage Learning Brasil, 2012. E-book. ISBN 9788522108732. Disponível em: <https://integrada.minhabiblioteca.com.br/#/books/9788522108732/>. Acesso em: 27 nov. 2023

<b>Unidade Curricular:</b>	<b>ESTRUTURAS DE DADOS I</b>			<b>Carga horária</b>	72
<b>Núcleo:</b>	Profissional	<b>Eixo:</b>	Algoritmo e estruturas de dados		

Elaborado por: <b>Núcleo Docente Estruturante - NDE</b>	Data:
Elaborado por: <b>Colegiado de Curso</b>	Data:
Aprovado por: <b>Consepe/Reitoria</b>	Data:

<b>Competências e Habilidades</b>	C1, C5 e C11
<b>EMENTA</b>	
Tipo abstrato de dados. Vetor. Matriz. Registro. Lista estática. Pilha. Fila. Alocação dinâmica de memória. Ponteiro. Recursividade. Lista dinâmica.	
<b>BIBLIOGRAFIA BÁSICA</b>	
ASCENCIO, A.F.G. CAMPOS, E. A. V. <b>Fundamentos da programação de computadores: Algoritmos, Pascal, C/C++ e Java.</b> 2 edição. Disponível em: <a href="http://unifev.bv3.digitalpages.com.br/users/publications/9788576051480/pages/1">http://unifev.bv3.digitalpages.com.br/users/publications/9788576051480/pages/1</a> . Acesso em: 23/11/2023.	
SZWARCFITER, J. L.; MARKENZON, L. <b>Estruturas de dados e seus algoritmos.</b> 2. ed. Rio de Janeiro: LTC, 1994. 320p.	
PEREIRA, S. D. L. <b>Estruturas de dados fundamentais: conceitos e aplicações.</b> 5. ed. São Paulo: Erica, 2001. 238p.	
<b>BIBLIOGRAFIA COMPLEMENTAR</b>	
FORBELLONE, A. L. V.; EBERSPACHER, H. F. <b>Lógica de programação: a construção de algoritmos e estrutura de dados.</b> 2. ed. São Paulo: Pearson Education do Brasil, 2000. 195p.	
GUIMARAES, A. M.; LAGES, N. A. C. <b>Algoritmos e estruturas de dados.</b> Rio de Janeiro: LTC, 1994. 216p.	
PINTO, W. S. <b>Introdução ao desenvolvimento de algoritmos e estrutura de dados.</b> 5. ed. São Paulo: Érica, 1999. 201p.	
TENENBAUM, A. M.; AUGENSTEIN, M. J.; LANGSAN, Y. <b>Estruturas de dados usando C.</b> São Paulo: Makron Books do Brasil, 1995. 884p.	
MIZRAHI, V. V. <b>Treinamento em linguagem C.</b> São Paulo: Pearson Prentice Hall, 2008. Disponível em: <a href="https://plataforma.bvirtual.com.br/Leitor/Publicacao/2781/pdf/0?code=OVAqY1n5Q+aobx9bwMTMlrngQI7KD0rnzRXeDS+4CD+twjZ9EqZPR6WMCt0IUM0IG+Er38yLAj06LbcDvIO1fw==">https://plataforma.bvirtual.com.br/Leitor/Publicacao/2781/pdf/0?code=OVAqY1n5Q+aobx9bwMTMlrngQI7KD0rnzRXeDS+4CD+twjZ9EqZPR6WMCt0IUM0IG+Er38yLAj06LbcDvIO1fw==</a> . Acesso em: 23/11/2023.	

<b>Unidade Curricular:</b>	<b>SEGURANÇA DA INFORMAÇÃO</b>			<b>Carga horária</b>	72
<b>Núcleo:</b>	Específico	<b>Eixo:</b>	Programação		
<b>Competências e Habilidades</b>	C1 e C2				
<b>EMENTA</b>					
Software: o processo e seu gerenciamento. Análise de requisitos de software e de sistemas. Projeto de implementação de software.					
<b>BIBLIOGRAFIA BÁSICA</b>					
BOOCH, G.; JACOBSON, I.; RUMBAUGH, J. <b>UML: guia do usuário.</b> Rio de Janeiro: Campus, 2000. 472p.					
LARMAN, C. <b>Utilizando uml e padrões: uma introdução a análise e ao projeto orientados a objetos e ao processo unificado.</b> 2. ed. Porto Alegre: Bookman, 2004. 607p.					
PRESSMAN, R. S. <b>Engenharia de software.</b> São Paulo: Makron Books do Brasil, 2006. 1056p.					
<b>BIBLIOGRAFIA COMPLEMENTAR</b>					
DEITEL, H.; DEITEL, P. <b>Java, como programar.</b> 4. ed. Porto Alegre: Bookman, 2005. 1386p.					
PAGE-JONES, M. <b>Fundamentos do desenho orientado a objeto com UML.</b> São Paulo: Makron Books do Brasil, 2001. 462p.					
PAULA FILHO, W. P. <b>Engenharia de software: fundamentos, métodos e padrões.</b> 2. ed. Rio de Janeiro: LTC, 2003. 602p.					

Elaborado por: <b>Núcleo Docente Estruturante - NDE</b>	Data:
Elaborado por: <b>Colegiado de Curso</b>	Data:
Aprovado por: <b>Consepe/Reitoria</b>	Data:



TEIXEIRA, S. R. P. **Engenharia de software**: experiência e recomendações. São Paulo: Edgard Blucher, 1979. 48p. (1º Concurso nacional de textos sobre processamento de dados).  
SOMMERVILLE, I. **Engenharia de software**. 6. ed. Boston: Addison-Wesley, 2004. 592p.

<b>Unidade Curricular:</b>	<b>PROJETO INTEGRADO III –gestão</b>			<b>Carga horária</b>	36
<b>Núcleo:</b>	Específico	<b>Eixo:</b>	Programação		
<b>Competências e Habilidades</b>	C5, C9 e C11.				
<b>EMENTA</b>					
Introdução à automação; Arquitetura e funcionamento dos microcontroladores; Programação de microcontroladores; Entradas e saídas digitais; Entradas e saídas analógicas; Timers e contadores; Comunicação serial; Projetos de automação.					
<b>BIBLIOGRAFIA BÁSICA</b>					
MONK, Simon. <b>Programação com arduino II</b> . [Digite o Local da Editora]: Grupo A, 2015. E-book. ISBN 9788582602973. Disponível em: <a href="https://integrada.minhabiblioteca.com.br/#/books/9788582602973/">https://integrada.minhabiblioteca.com.br/#/books/9788582602973/</a> . Acesso em: 08 nov. 2023.					
NETO, Arlindo; OLIVEIRA, Yan de. <b>Eletrônica analógica e digital aplicada à IoT</b> : aprenda de maneira descomplicada. [Digite o Local da Editora]: Editora Alta Books, 2017. E-book. ISBN 9788550816098. Disponível em: <a href="https://integrada.minhabiblioteca.com.br/#/books/9788550816098/">https://integrada.minhabiblioteca.com.br/#/books/9788550816098/</a> . Acesso em: 08 nov. 2023.					
SOUZA, David José de; SOUSA, Daniel Rodrigues de. <b>Desbravando o Microcontrolador PIC18</b> - Ensino Didático. [Digite o Local da Editora]: Editora Saraiva, 2012. E-book. ISBN 9788536518329. Disponível em: <a href="https://integrada.minhabiblioteca.com.br/#/books/9788536518329/">https://integrada.minhabiblioteca.com.br/#/books/9788536518329/</a> . Acesso em: 08 nov. 2023.					
<b>BIBLIOGRAFIA COMPLEMENTAR</b>					
BRASSARD, G.; BRATLEY, P. <b>Fundamentals of algorithmics</b> . Englewood: Prentice-Hall, 1996. 524p.					
CORMEN, T. H. et al. <b>Introduction to algorithms</b> . 2. ed. Cambridge: The Mit, 2001. 1180p.					
GOOKIN, D. <b>C para leigos</b> . Rio de Janeiro: Berkeley, 1995. v. 1. 520p.					
MIZRAHI, V. V. <b>Treinamento em linguagem C</b> . São Paulo: Makron Books do Brasil, 2005. v. 1. 241p.					
SOUZA, Marco A. Furlan de; GOMES, Marcelo M.; SOARES, Marcio V.; CONCILIO, Ricardo. Algoritmos e lógica de programação: um texto introdutório para a engenharia. [Digite o Local da Editora]: Cengage Learning Brasil, 2019. E-book. ISBN 9788522128150. Disponível em: <a href="https://integrada.minhabiblioteca.com.br/#/books/9788522128150/">https://integrada.minhabiblioteca.com.br/#/books/9788522128150/</a> . Acesso em: 08 nov. 2023.					

**4º PERÍODO**

Elaborado por: <b>Núcleo Docente Estruturante - NDE</b>	Data:
Elaborado por: <b>Colegiado de Curso</b>	Data:
Aprovado por: <b>Consepe/Reitoria</b>	Data:

<b>Unidade Curricular:</b>	<b>COMPUTAÇÃO GRÁFICA</b>			<b>Carga horária</b>	36
<b>Núcleo:</b>	Básico	<b>Eixo:</b>	Expressão Gráfica		
<b>Competências e Habilidades</b>	C1				
<b>EMENTA</b>					
Transformações geométricas em duas e três dimensões, Recorte e visibilidade, Transformações projetivas, Definição de objetos e cenas tridimensionais, Modelos de iluminação e totalização (shading), Texturas e Mapeamentos, Rasterização e Técnicas de anti-serrilhado (antialiasing)					
<b>BIBLIOGRAFIA BÁSICA</b>					
AZEVEDO, E.; CONCI, A. <b>Computação gráfica: teoria e prática</b> . Rio de Janeiro: Elsevier, 2003. 353p. HETEM JUNIOR, A. <b>Computação gráfica</b> . Rio de Janeiro: LTC, 2006. 161p. (Fundamentos de informática). GONZALEZ, R. C.; WOODS, R. E. <b>Digital image processing</b> . Boston: Addison-Wesley, 1993. 716p.					
<b>BIBLIOGRAFIA COMPLEMENTAR</b>					
AZEVEDO, E.; CONCI, A. <b>Computação gráfica: teoria e prática</b> . 1. CD-ROM JAIN, A. FRIGERI, Sandra R.; JR, Carlos A C.; ROMANINI, Anicoli. <b>Computação gráfica</b> . [Digite o Local da Editora]: Grupo A, [Inserir ano de publicação]. E-book. ISBN 9788595026889. Disponível em: <a href="https://integrada.minhabiblioteca.com.br/#/books/9788595026889/">https://integrada.minhabiblioteca.com.br/#/books/9788595026889/</a> . Acesso em: 06 nov. 2023. PICHETTI, Roni F.; JUNIOR, Carlos Alberto C.; ALVES, João Victor da S.; et al. <b>Computação gráfica e processamento de imagens</b> . [Digite o Local da Editora]: Grupo A, 2022. E-book. ISBN 9786556903088. Disponível em: <a href="https://integrada.minhabiblioteca.com.br/#/books/9786556903088/">https://integrada.minhabiblioteca.com.br/#/books/9786556903088/</a> . Acesso em: 06 nov. 2023. AZEVEDO, Eduardo; CONCI, Aura; LETA, Fabiana. <b>Computação gráfica: teoria e prática: geração de imagens</b> . v.2. [Digite o Local da Editora]: Editora Alta Books, 2022. E-book. ISBN 9786555209860. Disponível em: <a href="https://integrada.minhabiblioteca.com.br/#/books/9786555209860/">https://integrada.minhabiblioteca.com.br/#/books/9786555209860/</a> . Acesso em: 06 nov. 2023. LUCENA JUNIOR, A. <b>Arte da animação: técnica e estética através da história</b> . 2. Ed. São Paulo: Senac, 2002. 456p.					

<b>Unidade Curricular:</b>	<b>CIÊNCIAS E TECNOLOGIA DOS MATERIAIS</b>			<b>Carga horária</b>	72
<b>Núcleo:</b>	Básico	<b>Eixo:</b>	Ciências e Tecnologia dos Materiais		
<b>Competências e Habilidades</b>	C5 e C8.				
<b>EMENTA</b>					
Materiais para engenharia. Fundamentos e classificação dos materiais. Estrutura e propriedades dos materiais. Seleção de materiais. Contribuições das ciências de materiais para o meio ambiente referente à Educação Ambiental.					
<b>BIBLIOGRAFIA BÁSICA</b>					
PAVANATI, H. C. (org.). <b>Ciência e tecnologia dos materiais</b> . São Paulo: Pearson, 2015. E-book. Disponível em: <a href="https://plataforma.bvirtual.com.br/Acervo/Publicacao/22183">https://plataforma.bvirtual.com.br/Acervo/Publicacao/22183</a> . Acesso a 17/10/2023. STEIN, R, T. et al. <b>Tecnologia dos materiais</b> . Disponível em: Minha Biblioteca, Grupo A, 2019. Disponível em: <a href="https://integrada.minhabiblioteca.com.br/reader/books/9788595022355/pageid/0">https://integrada.minhabiblioteca.com.br/reader/books/9788595022355/pageid/0</a> . Acesso a 27/11/2023.					
Elaborado por: <b>Núcleo Docente Estruturante - NDE</b>				Data:	
Elaborado por: <b>Colegiado de Curso</b>				Data:	
Aprovado por: <b>Consepe/Reitoria</b>				Data:	

VAN VLACK, L. H. **Princípios de ciência dos materiais**. São Paulo: Edgard Blucher, 2014. 427p.

**BIBLIOGRAFIA COMPLEMENTAR**

Jr., W. D. C. **Ciência e Engenharia de Materiais - Uma Introdução**. Disponível em: Minha Biblioteca, (10th edição). Grupo GEN, 2020. Disponível em: <https://integrada.minhabiblioteca.com.br/reader/books/9788521637325/epubcfi/6/2%5B%3Bvnd.vst.idf%3Dcover%5D/4/2/2%4051:1>. Acesso a 05/10/2023.

NEWELL, J. **Fundamentos da Moderna Engenharia e Ciência dos Materiais**. Disponível em: Minha Biblioteca, Grupo GEN, 2010. Disponível em: <https://integrada.minhabiblioteca.com.br/reader/books/978-85-216-2490-5/pageid/0>. Acesso a 05/10/2023.

NETO, F. L. e PARDINI, L. C. **Compósitos estruturais: Ciência e Tecnologia**. Disponível em: Minha Biblioteca, (2nd edição). Editora Blucher, 2016. Disponível em: <https://integrada.minhabiblioteca.com.br/reader/books/9788521210795/pageid/0>. Acesso a 25/10/2023.

SANTOS, G. A. D. **Tecnologia dos Materiais Metálicos - Propriedades, Estruturas e Processos de Obtenção**. Disponível em: Minha Biblioteca, Editora Saraiva, 2015. Disponível em: <https://integrada.minhabiblioteca.com.br/reader/books/9788536532523/pageid/0>. Acesso a 18/10/2023.

SMITH, W. F. e HASHEMI. J. **Fundamentos de Engenharia e Ciência dos Materiais**. Disponível em: Minha Biblioteca, Grupo A, 2012. Disponível em: <https://integrada.minhabiblioteca.com.br/reader/books/9788580551150/pageid/0>. Acesso a 27/10/2023.

<b>Unidade Curricular:</b>	<b>CÁLCULO DIFERENCIAL E INTEGRAL III</b>			<b>Carga horária</b>	72
<b>Núcleo:</b>	Básico	<b>Eixo:</b>	Matemática		
<b>Competências e Habilidades</b>	C1, C3 e C11.				
<b>EMENTA</b>					
Sequências Numéricas. Séries Numéricas e séries de funções. Equações diferenciais ordinárias. Transformadas de Laplace e Fourier. Equações diferenciais parciais.					
<b>BIBLIOGRAFIA BÁSICA</b>					
LEITHOLD, L. <b>O cálculo com geometria analítica</b> . 3. ed. São Paulo: Harbra, 2002. v. 1. 685p.					
STEWART, J. <b>Cálculo</b> . 3. ed. São Paulo: Cengage Learning, 2013. v. 2. 525-1044p.					
SWOKOWSKI, E. W. <b>Cálculo com geometria analítica</b> . 2. ed. São Paulo: Makron Books do Brasil, 1995. v. 1. 744p.					
<b>BIBLIOGRAFIA COMPLEMENTAR</b>					
ÁVILA, G. S. S. <b>Calculo 1: funções de uma variável</b> . 6. ed. Rio de Janeiro: LTC, 1994. 355p.					
BOYER, C. B. <b>Cálculo</b> . São Paulo: Atual, 1995. 93p.					
FLEMMING, D. M.; GONCALVES, M. B. <b>Calculo A: funções, limite, derivação, integração</b> . 5. ed. São Paulo: Makron Books do Brasil, 1992. 617p.					
GUIDORIZZI, H. L. <b>Um curso de cálculo</b> . 5. ed. Rio de Janeiro: Ltc, 2002. v. 3. 362p.					
MORETTIN, P. A.; BUSSAB, W. O.; HAZZAN, S. <b>Cálculo: funções de uma variável</b> . 3. ed. São Paulo: Atual, 1999. 272p.					

<b>Unidade Curricular:</b>	<b>ELETRICIDADE BÁSICA</b>			<b>Carga horária</b>	72
<b>Núcleo:</b>	Profissional	<b>Eixo:</b>	Circuitos Elétricos		

Elaborado por: <b>Núcleo Docente Estruturante - NDE</b>	Data:
Elaborado por: <b>Colegiado de Curso</b>	Data:
Aprovado por: <b>Consepe/Reitoria</b>	Data:

<b>Competências e Habilidades</b>	C1, C11
<b>EMENTA</b>	
História e conceitos básicos da eletricidade. Lei de Ohm e potência elétrica. Circuitos série. Lei de Kirchhoff das Tensões. Circuitos paralelo. Lei de Kirchhoff das Correntes. Técnicas de análise de circuitos. Método das malhas e método dos nós: casos especiais. Teoremas aplicados na análise de circuitos. Circuitos em ponte.	
<b>BIBLIOGRAFIA BÁSICA</b>	
BOYLESTAD, R. L. <b>Introdução a análise de circuitos</b> . 12. ed. São Paulo: Pearson Education do Brasil, 2011. 828p.	
NILSSON, J. W.; RIEDEL, S. A. <b>Circuitos elétricos</b> . 10. ed. São Paulo: Pearson Education do Brasil, 2016. 574p.	
ORSINI, L. Q.; CONSONNI, D. <b>Curso de circuitos elétricos</b> . 2. ed. São Paulo: Edgard Blucher, 2010. v. 1. 286p.	
<b>BIBLIOGRAFIA COMPLEMENTAR</b>	
BURIAN JUNIOR, Y.; LYRA, A. C. C. <b>Circuitos elétricos</b> . São Paulo: Pearson Education do Brasil, 2006. 302p.	
EDMINISTER, J. A. <b>Circuitos elétricos</b> . 2. ed. São Paulo: Makron Books do Brasil, 1985. 421p. (Schaum).	
GUSSOW, M. <b>Eletricidade básica</b> . 2. ed. atual. e ampl. Porto Alegre: Bookman, 2009. 571p. (Schaum).	
JOHNSON, D. E.; HILBURN, J. L.; JOHNSON, J. R. <b>Fundamentos de análise de circuitos elétricos</b> . 4. ed. Rio de Janeiro: LTC, 1994. 539p. F 2	
O'MALLEY, J. <b>Análise de circuitos</b> . 2. ed. São Paulo: Makron Books do Brasil, 2014. 679p.	

<b>Unidade Curricular:</b>	<b>ESTATÍSTICA</b>			<b>Carga horária</b>	36
<b>Núcleo:</b>	Básico	<b>Eixo:</b>	Matemática		
<b>Competências e Habilidades</b>	C1, C11, C6				
<b>EMENTA</b>					
Introdução à probabilidade. Variáveis aleatórias. Vetores aleatórios. Noções de inferência estatística. Introdução a processos estocásticos.					
<b>BIBLIOGRAFIA BÁSICA</b>					
MORETTIN, L. G. <b>Estatística básica: probabilidade e inferência</b> . São Paulo: Pearson Prentice Hall, 2013. 375p.					
MORETTIN, P. A.; BUSSAB, W. O. <b>Estatística básica</b> . 6. ed. rev. e atual. São Paulo: Saraiva, 2010. 540p.					
TRIOLA, M. F. <b>Introdução a estatística</b> . 7. ed. Rio de Janeiro: LTC, 1999. 410p.					
<b>BIBLIOGRAFIA COMPLEMENTAR</b>					
CRESPO, A. A. <b>Estatística fácil</b> . 14. ed. São Paulo: Saraiva, 1996. 224p.					
FONSECA, J. S. <b>Curso de estatística</b> . 6. ed. São Paulo: Atlas, 2008. 320p.					
MILONE, G. <b>Estatística: geral e aplicada</b> . São Paulo: Thomson Learning, 2006. 483p.					
COSTA NETO, P. L. O. <b>Estatística</b> . São Paulo: Edgard Blucher, 2000. 264p.					
MORETTIN, P. A. <b>Introdução a estatística para ciências exatas</b> . São Paulo: Atual, 1981. 211p.					

<b>Unidade Curricular:</b>	<b>ESTRUTURAS DE DADOS II</b>			<b>Carga horária</b>	72
<b>Núcleo:</b>	Específico	<b>Eixo:</b>	Algoritmo e estruturas de dados		

Elaborado por: <b>Núcleo Docente Estruturante - NDE</b>	Data:
Elaborado por: <b>Colegiado de Curso</b>	Data:
Aprovado por: <b>Consepe/Reitoria</b>	Data:

<b>Competências e Habilidades</b>	C1, C5 e C11
<b>EMENTA</b>	
Lista Duplamente encadeada, tabela de hash, Matrizes esparsa e Árvore.	
<b>BIBLIOGRAFIA BÁSICA</b>	
ASCENCIO, A.F.G. CAMPOS, E. A. V. <b>Fundamentos da programação de computadores: Algoritmos, Pascal, C/C++ e Java.</b> 2 edição. Disponível em: <a href="http://unifev.bv3.digitalpages.com.br/users/publications/9788576051480/pages/1">http://unifev.bv3.digitalpages.com.br/users/publications/9788576051480/pages/1</a> . Acesso em 27/11/2023.	
SZWARCFITER, J. L.; MARKENZON, L. <b>Estruturas de dados e seus algoritmos.</b> 2. ed. Rio de Janeiro: LTC, 1994. 320p.	
PEREIRA, S. D. L. <b>Estruturas de dados fundamentais: conceitos e aplicações.</b> 5. ed. São Paulo: Erica, 2001. 238p.	
<b>BIBLIOGRAFIA COMPLEMENTAR</b>	
FORBELLONE, A. L. V.; EBERSPACHER, H. F. <b>Lógica de programação: a construção de algoritmos e estrutura de dados.</b> 2. ed. São Paulo: Pearson Education do Brasil, 2000.	
GUIMARAES, A. M.; LAGES, N. A. C. <b>Algoritmos e estruturas de dados.</b> Rio de Janeiro: LTC, 1994. 216p.	
PINTO, W. S. <b>Introdução ao desenvolvimento de algoritmos e estrutura de dados.</b> 5. ed. São Paulo: Érica, 1999. 201p.	
TENENBAUM, A. M.; AUGENSTEIN, M. J.; LANGSAN, Y. <b>Estruturas de dados usando C.</b> São Paulo: Makron Books do Brasil, 1995. 884p.	
VELOSO, P.; FURTADO, P. A. A.; SANTOS, C. <b>Estruturas de dados.</b> Rio de Janeiro: Campus, 1996. 228p.	
MIZRAHI, V. V. <b>Treinamento em linguagem C.</b> São Paulo: Pearson Prentice Hall, 2008. Disponível em: <a href="https://plataforma.bvirtual.com.br/Leitor/Publicacao/2781/pdf/0?code=OVAqY1n">https://plataforma.bvirtual.com.br/Leitor/Publicacao/2781/pdf/0?code=OVAqY1n</a> . Acesso em 27/11/2023. 5Q+aobx9bwMTMIrngQI7KD0rnzRXeDS+4CD+twjZ9EqZPR6WMCt0IUM0IG+Er38y LAj06LbcDvIO1fw==	

<b>Unidade Curricular:</b>	<b>PROJETO INTEGRADO IV</b>			<b>Carga horária</b>	36
<b>Núcleo:</b>	Específico	<b>Eixo:</b>	Programação		
<b>Competências e Habilidades</b>	C1, C5 e C11				
<b>EMENTA</b>					
Introdução ao Desenvolvimento Mobile. Conceitos básicos de aplicativos mobile. Plataformas e sistemas operacionais móveis. Tendências atuais em desenvolvimento mobile. Java para Desenvolvimento Mobile. Sintaxe básica e estruturas de controle em Java. Orientação a objetos em Java. Utilização de bibliotecas relevantes para o desenvolvimento mobile. Design de Interface de Usuário (UI) para Dispositivos Móveis. Princípios de design de UI/UX. Desenvolvimento de layouts responsivos. Boas práticas de design para dispositivos móveis. Desenvolvimento de Aplicações Mobile com Java. Criação de aplicativos simples. Gerenciamento de estados e navegação. Implementação de recursos avançados, como autenticação, geolocalização e notificações. Integração de Aplicações com APIs. Uso de APIs para acessar serviços externos. Manipulação de dados em formato JSON. Desenvolvimento de aplicações conectadas. Persistência de Dados e Armazenamento. Armazenamento local de dados. Uso de bancos de dados em aplicações mobile. Gerenciamento de armazenamento e eficiência. Projeto Final. Desenvolvimento de um projeto integrado de aplicação mobile em Java. Implementação de funcionalidades avançadas. Apresentação do projeto para avaliação.					
<b>BIBLIOGRAFIA BÁSICA</b>					
Elaborado por: <b>Núcleo Docente Estruturante - NDE</b>			Data:		
Elaborado por: <b>Colegiado de Curso</b>			Data:		
Aprovado por: <b>Consepe/Reitoria</b>			Data:		



DEITEL, Harvey; DEITEL, Paul; DEITEL, Abbey. **Android**. [Digite o Local da Editora]: Grupo A, 2015. E-book. ISBN 9788582603482. Disponível em: <https://integrada.minhabiblioteca.com.br/#/books/9788582603482/>. Acesso em: 08 nov. 2023.

DEITEL, Paul; DEITEL, Harvey; WALD, Alexander. **Android 6 para programadores**. [Digite o Local da Editora]: Grupo A, 2016. E-book. ISBN 9788582604120. Disponível em: <https://integrada.minhabiblioteca.com.br/#/books/9788582604120/>. Acesso em: 08 nov. 2023.

SCHILD, Herbert. **Java para Iniciantes**. [Digite o Local da Editora]: Grupo A, 2015. E-book. ISBN 9788582603376. Disponível em: <https://integrada.minhabiblioteca.com.br/#/books/9788582603376/>. Acesso em: 08 nov. 2023.

**BIBLIOGRAFIA COMPLEMENTAR**

ADKINS, Lyssa. **Treinamento de equipes ágeis**. [Digite o Local da Editora]: Editora Alta Books, 2020. E-book. ISBN 978655206340. Disponível em: <https://integrada.minhabiblioteca.com.br/#/books/978655206340/>. Acesso em: 08 nov. 2023.

DUARTE, William. **Delphi para Android e iOS: desenvolvendo aplicativos móveis**. 1. ed. Rio de Janeiro: Brasport, 2015. E-book. Disponível em: <https://plataforma.bvirtual.com.br>. Acesso em: 08 nov. 2023.

MANZANO, José Augusto Navarro G.; JÚNIOR, Roberto Affonso da **C. Programação de computadores com java - 1ª edição - 2014**. [Digite o Local da Editora]: Editora Saraiva, 2014. E-book. ISBN 9788536531137. Disponível em: <https://integrada.minhabiblioteca.com.br/#/books/9788536531137/>. Acesso em: 08 nov. 2023.

PRESSMAN, Roger S.; MAXIM, Bruce R. **Engenharia de software**. [Digite o Local da Editora]: Grupo A, 2021. E-book. ISBN 9786558040118. Disponível em: <https://integrada.minhabiblioteca.com.br/#/books/9786558040118/>. Acesso em: 08 nov. 2023.

VERSOLATTO, Fabio. **Sistemas orientados a objetos: conceitos e práticas**. 1. ed. Rio de Janeiro: Freitas Bastos, 2023. E-book. Disponível em: <https://plataforma.bvirtual.com.br>. Acesso em: 08 nov. 2023.

**5 ° PERÍODO**

<b>Unidade Curricular:</b>	<b>BANCO DE DADOS I</b>			<b>Carga horária</b>	36
<b>Núcleo:</b>	Específico	<b>Eixo:</b>	Programação		
<b>Competências e Habilidades</b>	C1				

**EMENTA**

Modelo de Dados. Modelagem e Projeto de Banco de Dados. Sistemas de Gerenciamento de Bancos de Dados (SGBD): Arquitetura, Segurança, Integridade, Concorrência, Recuperação após Falha, Gerenciamento de Transações. Álgebra relacional. Normalização. Linguagens de Consulta.

**BIBLIOGRAFIA BÁSICA**

DATE, C. J. **Introdução a sistemas de bancos de dados**. Rio de Janeiro: Elsevier, 2004. 865p.

SILBERSCHATZ, A.; KORTH, H. F.; SUDARSHAN, S. **Sistema de banco de dados**. 3. ed. São Paulo: Pearson Education do Brasil, 2006. 778p.

ELMASRI, R.; NAVATHE, S. B. **Sistemas de banco de dados**. 4. ed. São Paulo: Pearson Education do Brasil, 2005. 724p.

**BIBLIOGRAFIA COMPLEMENTAR**

DATE, C. J. **Projeto de banco de dados e teoria relacional: formas normais e tudo o mais**. São Paulo: Novatec, 2015. 338p.

DATE, C. J. **Introdução a sistemas de bancos de dados**. 9. ed. Rio de Janeiro: Campus, 1991. 674p.

Elaborado por: <b>Núcleo Docente Estruturante - NDE</b>	Data:
Elaborado por: <b>Colegiado de Curso</b>	Data:
Aprovado por: <b>Consepe/Reitoria</b>	Data:

HEUSER, C. A. **Projeto de banco de dados**. 4. ed. Porto Alegre: Sagra-Dc-Luzzatto, 2001. 204p.  
 JEPSON, B. **Programando banco de dados em java (tm)**. São Paulo: Makron Books do Brasil, 1997. 487p.  
 MACHADO, F. N. R.; ABREU, M. P. **Projeto de banco de dados: uma visão pratica**. 8. ed. São Paulo: Erica, 1996. 298p.

<b>Unidade Curricular:</b>	<b>ANÁLISE DE SINAIS E SISTEMAS</b>			<b>Carga horária</b>	72
<b>Núcleo:</b>	Específico	<b>Eixo:</b>	Automação		
<b>Competências e Habilidades</b>	C1				
<b>EMENTA</b>					
Sinais e Sistemas. Características e modelos de sinais e sistemas. Representação de sinais no domínio do tempo. Representação de sinais no domínio da frequência.					
<b>BIBLIOGRAFIA BÁSICA</b>					
CARLSON, G. E. <b>Signal and linear system analysis</b> . 2. ed. New York: John Wiley & Sons, 1998. 752p HAYKIN, S.; VAN VEEN, B. <b>Sinais e sistemas</b> . Porto Alegre: Bookman, 2002. 668p HSU, H. P. <b>Teoria e problemas de sinais e sistemas</b> . Porto Alegre: Bookman, 2008. 431p					
<b>BIBLIOGRAFIA COMPLEMENTAR</b>					
GIROD, B.; RABENSTEIN, R.; STENGER, A. <b>Sinais e sistemas</b> . Rio de Janeiro: LTC, 2003. 340p. LATHI, B. P. <b>Sinais e sistemas lineares</b> . Porto Alegre: Bookman, 2008. 856p. OPPENHEIM, A. V.; SCHAFER, R. W. <b>Digital signal processing</b> . Englewood: Prentice-Hall, 1975. 585p PROAKIS, J. G.; MANOLAKIS, D. G. <b>Digital signal processing: principles, algorithms and application</b> . 3. ed. Englewood: Prentice-Hall, 1996. 968p ROBERTS, M. J. <b>Fundamentos em sinais e sistemas</b> . São Paulo: Mcgraw-Hill do Brasil, 2009. 764p					

<b>Unidade Curricular:</b>	<b>ENGENHARIA DE SOFTWARE I</b>			<b>Carga horária</b>	72
<b>Núcleo:</b>	Específico	<b>Eixo:</b>	Programação		
<b>Competências e Habilidades</b>	C1, C3, C4, C5, C6, C7, C8 e C11				
<b>EMENTA</b>					
Software: o processo e seu gerenciamento. Análise de requisitos de software e de sistemas. Projeto de implementação de software.					
<b>BIBLIOGRAFIA BÁSICA</b>					
BOOCH, G.; JACOBSON, I.; RUMBAUGH, J. <b>UML: guia do usuário</b> . Rio de Janeiro: Campus, 2000. 472p. LARMAN, C. <b>Utilizando Uml e padrões: uma introdução a análise e ao projeto orientados a objetos e ao processo unificado</b> . 2. ed. Porto Alegre: Bookman, 2004. 607p. PRESSMAN, R. S. <b>Engenharia de software</b> . São Paulo: Makron Books do Brasil, 2006. 1056p.					
<b>BIBLIOGRAFIA COMPLEMENTAR</b>					
DEITEL, H.; DEITEL, P. <b>Java, como programar</b> . 4. ed. Porto Alegre: Bookman, 2005. 1386p. PAGE-JONES, M. <b>Fundamentos do desenho orientado a objeto com UML</b> . São Paulo: Makron Books do Brasil, 2001. 462p. PAULA FILHO, W. P. <b>Engenharia de software: fundamentos, métodos e padrões</b> . 2. ed. Rio de Janeiro: LTC, 2003. 602p.					

Elaborado por: <b>Núcleo Docente Estruturante - NDE</b>	Data:
Elaborado por: <b>Colegiado de Curso</b>	Data:
Aprovado por: <b>Consepe/Reitoria</b>	Data:

TEIXEIRA, S. R. P. **Engenharia de software**: experiência e recomendações. São Paulo: Edgard Blucher, 1979. 48p. (1º Concurso nacional de textos sobre processamento de dados).  
SOMMERVILLE, I. **Engenharia de software**. 6. ed. Boston: Addison-Wesley, 2004. 592p.

<b>Unidade Curricular:</b>	<b>DESENHO TECNICO COMPUTACIONAL</b>			<b>Carga horária</b>	36
<b>Núcleo:</b>	Básico	<b>Eixo:</b>	Expressões Gráficas		
<b>Competências e Habilidades</b>	C1, C8				
<b>EMENTA</b>					
Instrumentos de desenho, técnica do uso dos instrumentos, caligrafia técnica, formato de papel e carimbo, construções geométricas fundamentais e aplicações, escalas, sistemas de cota, sistemas de projeções (ortogonal e oblíqua), manuais e leitura de desenhos. Os sete princípios do Desenho Universal. Desenho Universal e seus usos variados. Legislação e normatização de Desenho Universal.					
<b>BIBLIOGRAFIA BÁSICA</b>					
FRENCH, T. E.; VIERCK, C. J. <b>Desenho técnico e tecnologia gráfica</b> . 6. ed. Barueri: Globo, 1999. COSTA, M. T. A. de. <b>Tecnologia assistiva</b> . Curitiba: Contentus, 2020. 64p. KALAMEJA, A. S. <b>Autocad para desenhos de engenharia</b> : versoes 12 e 13. São Paulo: Makron Books do Brasil, 1996. 843p.					
<b>BIBLIOGRAFIA COMPLEMENTAR</b>					
ASSOCIACAO BRASILEIRA DE NORMAS TECNICAS. NBR 9050 - acessibilidade a edificações, mobiliário, espaços e equipamentos urbanos. 3. ed. Rio de Janeiro: ABNT, 2015. CAMBIAGHI, A. C. C. e S. <b>Desenho Universal</b> : um conceito para todos. Disponível em: <a href="https://www.maragabrilli.com.br/wp-content/uploads/2016/01/universal_web-1.pdf">https://www.maragabrilli.com.br/wp-content/uploads/2016/01/universal_web-1.pdf</a> . Acesso a 05/01/2022. OMURA, G. <b>Dominando o autocad 14</b> . Rio de Janeiro: Ltc, 1999. 987p SPECK, H. <b>Manual básico de desenho técnico</b> . 3. ed. Florianópolis: Universidade Federal de Santa Catarina, 2004. SILVA, A. V. Da. Desenho Universal. Portal Educação. Disponível em: <a href="https://siteantigo.portaleducacao.com.br/conteudo/artigos/idiomas/desenho-universal/25786">https://siteantigo.portaleducacao.com.br/conteudo/artigos/idiomas/desenho-universal/25786</a> acesso a 05/01/2022. TIETJEN, C. <b>Acessibilidade e ergonomia</b> . Curitiba: Contentus, 2020. 85p.					

<b>Unidade Curricular:</b>	<b>CIRCUITO ELÉTRCIO</b>			<b>Carga horária</b>	72
<b>Núcleo:</b>	Profissionais	<b>Eixo:</b>	Circuitos Elétricos		
<b>Competências e Habilidades</b>	C1 e C11				
<b>EMENTA</b>					
Métodos de Análise em Corrente Contínua. Teoremas de Análise de Circuitos em Corrente Contínua. Capacitores. Indutores. Formas de Ondas Alternadas Senoidais. Dispositivos Básicos e Fasores. Circuitos Série – Paralelo em Corrente Alternada.					
<b>BIBLIOGRAFIA BÁSICA</b>					
BOYLESTAD, R. L. <b>Introdução à análise de circuitos</b> . 8 ed. Rio de Janeiro: LTC Editora, 2001. 785p. NILSSON, J. W.; RIEDEL, S. A. <b>Circuitos elétricos</b> . 8. ed. São Paulo: Pearson Education do Brasil, 2010, 574p.					

Elaborado por: <b>Núcleo Docente Estruturante - NDE</b>	Data:
Elaborado por: <b>Colegiado de Curso</b>	Data:
Aprovado por: <b>Consepe/Reitoria</b>	Data:



ORSINI, L. Q.; CONSONNI, D. **Curso de circuitos elétricos**. 2. ed. São Paulo: Edgard Blucher, 2008. v. 2. 287-724p.

**BIBLIOGRAFIA COMPLEMENTAR**

ALBUQUERQUE, R. O. **Análise de circuitos em corrente alternada**. 2. ed. São Paulo: Érica, 2008. 236p.

BURIAN Jr., Y; LIRA, A. C. C. **Circuitos elétricos**. São Paulo: Pearson Education Brasil, 2006.

EDMINISTER, J. A. **Circuitos elétricos**. 2. ed. São Paulo: McGraw-Hill do Brasil, 1985.

JOHNSON, D. E.; HILBURN, J. L.; JOHNSON, J. R. **Fundamentos de análise de circuitos elétricos**. 4. ed. Rio de Janeiro: LTC, 1994. 539p.

engenharia, M. **Eletricidade básica**. 2. ed. atual. e ampl. Porto Alegre: Bookman, 2009. 571p. (Schaum).

<b>Unidade Curricular:</b>	<b>FENÔMENOS DOS TRANSPORTES</b>			<b>Carga horária</b>	36
<b>Núcleo:</b>	Básico	<b>Eixo:</b>	Mecânica dos Sólidos		
<b>Competências e Habilidades</b>	C1 e C11				
<b>EMENTA</b>					
Introdução. Calorimetria e Dilatação Térmica. Fundamentos dos fenômenos de transporte. Conceitos fundamentais da termodinâmica. Estática dos fluidos. Campos fluidos. Equações básicas. Fluidos perfeitos. Transferência de calor por condução no estado estacionário. Transferência de calor por condução no estado não estacionário. Transferência de calor por radiação.					
<b>BIBLIOGRAFIA BÁSICA</b>					
MUNSON, B. R.; OKIISHI, T. H.; YOUNG, D. F. <b>Fundamentos da mecânica dos fluidos</b> . São Paulo: Blucher, 2014.					
ROMA, W. N. L. <b>Fenômenos de transporte para engenharia</b> . 2. ed. rev. São Carlos: Rima, 2006.					
CATTANI, M. S. D. <b>Elementos de mecânica dos fluidos</b> . 2.ed. São Paulo: Edgard Blucher, 1990.					
<b>BIBLIOGRAFIA COMPLEMENTAR</b>					
BRAGA FILHO, W. <b>Fenômenos de transporte para engenharia</b> . Rio de Janeiro: LTC, 2006.					
FOX, R. W.; MCDONALD, A. T. <b>Introdução a mecânica dos fluidos</b> . 5. ed. Rio de Janeiro: LTC, 2002.					
KREITH, F. <b>Princípios de transferência de calor</b> . São Paulo: Thomson Learning, 2003.					
LIVI, C. P. <b>Fundamentos de fenômenos de transporte: um texto para cursos básicos</b> . Rio de Janeiro: LTC, 2010.					
SISSOM, L. E.; PITTS, D. R. <b>Fenômenos de transporte</b> . Rio de Janeiro: Guanabara, 2001.					

<b>Unidade Curricular:</b>	<b>QUÍMICA GERAL E LABORATÓRIO</b>			<b>Carga horária</b>	36
<b>Núcleo:</b>	Básico	<b>Eixo:</b>	Química		
<b>Competências e Habilidades</b>	C1, C4				
<b>EMENTA</b>					
Fórmulas e Equações Químicas. Cálculo estequiométrico. Noções de solução, concentração e propriedades coligativas das soluções. Estudo de ácidos, bases, sais e óxidos. Principais reações químicas dos compostos inorgânicos. Equilíbrio iônico. Estudo do pH. Hidrólise salina tampão. Oxido-redução. Introdução à análise química quantitativa - volumetria e gravimetria.					
<b>BIBLIOGRAFIA BÁSICA</b>					
BROWN, T. L.; BURSTEN, B. E.; LEMAY, H. E. <b>Química: a ciência central</b> . 9. ed. São					

Elaborado por: <b>Núcleo Docente Estruturante - NDE</b>	Data:
Elaborado por: <b>Colegiado de Curso</b>	Data:
Aprovado por: <b>Consepe/Reitoria</b>	Data:

Paulo: Pearson Prentice Hall, 2005. 972p.  
 Brown, Lawrence, S. e Thomas A. Holme. **Química geral aplicada à engenharia**: Tradução da 3. ed. norte-americana. Disponível em: Minha Biblioteca, 2ed. Cengage Learning Brasil, 2015. Disponível em: <https://integrada.minhabiblioteca.com.br/reader/books/9788522122745/pageid/0>. Acesso a 10/11/2023.  
 RUSSELL, J. B. **Química geral**. 2. ed. São Paulo: Makron Books do Brasil, 2006. v. 1. 621p.

**BIBLIOGRAFIA COMPLEMENTAR**

BETTELHEIM, F. A. et al. **Introdução à química geral**: Tradução da 9. Ed. norte-americana. Disponível em: Minha Biblioteca, Cengage Learning Brasil, 2016. Disponível em: <https://integrada.minhabiblioteca.com.br/reader/books/9788522126354/pageid/0>. Acesso a 03/11/2023.  
 KOTZ, J. C. et al. **Química Geral e Reações Químicas**. 9. ed. edição norte-americana. Disponível em: Minha Biblioteca, (3rd edição). Cengage Learning Brasil, 2016. Disponível em: <https://integrada.minhabiblioteca.com.br/reader/books/9788522118281/pageid/0>. Acesso a 26/10/2023.  
 RUSSELL, J. B. **Química Geral**. 2. Ed. São Paulo: Makron Books do Brasil, 1994. v.2 1268p.  
 SILVA, E, L. e EDIANA, B. **Química geral e inorgânica**: princípios básicos, estudo da matéria e estequiometria 2014. Disponível em: Minha Biblioteca, Editora Saraiva, 2014. Disponível em: <https://integrada.minhabiblioteca.com.br/reader/books/9788536531175/pageid/0>. Acesso a 15/10/2023.  
 TRINDADE, D. F. et al. **Química básica experimental**. São Paulo: Icone, 1998. 175p.

<b>Unidade Curricular:</b>	<b>PROJETO INTEGRADO V</b>			<b>Carga horária</b>	36
<b>Núcleo:</b>	Específico	<b>Eixo:</b>	Programação		
<b>Competências e Habilidades</b>	C5, C9 e C11				
<b>EMENTA</b>					
Fundamentos da programação web: Conceitos básicos de HTML, CSS e JavaScript; Arquitetura da web; Protocolo HTTP; Servidores web; Desenvolvimento de aplicações web dinâmicas: Frameworks de desenvolvimento web; Linguagem de programação PHP; Bancos de dados relacionais; Segurança web: Vulnerabilidades web; Técnicas de proteção contra ataques web.					
<b>BIBLIOGRAFIA BÁSICA</b>					
ALVES, William P. <b>HTML &amp; CSS</b> : aprenda como construir páginas web. [Digite o Local da Editora]: Editora Saraiva, 2021. E-book. ISBN 9786558110187. Disponível em: <a href="https://integrada.minhabiblioteca.com.br/#/books/9786558110187/">https://integrada.minhabiblioteca.com.br/#/books/9786558110187/</a> . Acesso em: 08 nov. 2023. HAROLD, Elliotte R. <b>Refatorando HTML</b> . [Digite o Local da Editora]: Grupo A, 2010. E-book. ISBN 9788577806706. Disponível em: <a href="https://integrada.minhabiblioteca.com.br/#/books/9788577806706/">https://integrada.minhabiblioteca.com.br/#/books/9788577806706/</a> . Acesso em: 08 nov. 2023. OLIVEIRA, Cláudio Luís V.; ZANETTI, Humberto Augusto P. <b>PHP</b> : programe de forma rápida e prática. [Digite o Local da Editora]: Editora Saraiva, 2021. E-book. ISBN 9786558110224. Disponível em: <a href="https://integrada.minhabiblioteca.com.br/#/books/9786558110224/">https://integrada.minhabiblioteca.com.br/#/books/9786558110224/</a> . Acesso em: 08 nov. 2023.					
<b>BIBLIOGRAFIA COMPLEMENTAR</b>					

Elaborado por: <b>Núcleo Docente Estruturante - NDE</b>	Data:
Elaborado por: <b>Colegiado de Curso</b>	Data:
Aprovado por: <b>Consepe/Reitoria</b>	Data:

ALVES, William P. Linguagem e Lógica de Programação. [Digite o Local da Editora]: Editora Saraiva, 2013. E-book. ISBN 9788536519371. Disponível em: <https://integrada.minhabiblioteca.com.br/#/books/9788536519371/>. Acesso em: 08 nov. 2023

BRASSARD, G.; BRATLEY, P. **Fundamentals of algorithmics**. Englewood: Prentice-Hall, 1996. 524p.

CORMEN, T. H. et al. **Introduction to algorithms**. 2. ed. Cambridge: The Mit, 2001. 1180p.

FLANAGAN, David. JavaScript: o guia definitivo. [Digite o Local da Editora]: Grupo A, 2013. E-book. ISBN 9788565837484. Disponível em: <https://integrada.minhabiblioteca.com.br/#/books/9788565837484/>. Acesso em: 08 nov. 2023.

MENEZES, Alexandre Moreira de. **Os Paradigmas de Aprendizagem de Algoritmo Computacional**. [Digite o Local da Editora]: Editora Blucher, 2015. E-book. ISBN 9788580391039. Disponível em: <https://integrada.minhabiblioteca.com.br/#/books/9788580391039/>. Acesso em: 08 nov. 2023.

**6º período**

<b>Unidade Curricular:</b>	<b>CONTROLE LINEAR I</b>			<b>Carga horária</b>	72
<b>Núcleo:</b>	Específico	<b>Eixo:</b>	Controle		
<b>Competências e Habilidades</b>	C1				
<b>EMENTA</b>					
Sistemas de 1ª e 2ª ordem. Análise no domínio temporal. Soluções naturais e forçadas. Regime forçado sinusoidal. Análise da resposta em frequência.					
<b>BIBLIOGRAFIA BÁSICA</b>					
CARVALHO, J. L. M. <b>Sistemas de controle automático</b> . Rio de Janeiro: LTC, 2000. 391p					
OGATA, K. <b>Engenharia de controle moderno</b> . 5. ed. Rio de Janeiro: LTC, 2010. 813p					
SILVEIRA, P. R.; SANTOS, W. E. <b>Automação e controle discreto</b> . 9. ed. São Paulo: Érica, 2010. 230p. (Coleção estude e use - Série automação industrial).					
<b>BIBLIOGRAFIA COMPLEMENTAR</b>					
BUTKOV, E. <b>Física matemática</b> . Rio de Janeiro: LTC, 1988. 725p.					
FRANKLIN, G. F.; EMAMI-NAEINI, A.; POWELL, J. D. <b>Feedback control of dynamics systems</b> . 4. ed. Englewood: Prentice-Hall, 2002. 910p					
GEROMEL, J. C.; KOROGUI, R. H. <b>Controle linear de sistemas dinâmicos: teoria, ensaios práticos e exercícios</b> . São Paulo: Edgard Blucher, 2011. 350p					
HEMERLY, E. M. <b>Controle por computador de sistemas dinâmicos</b> . 2. ed. São Paulo: Edgard Blucher, 2011. 249p					
NASCIMENTO JUNIOR, C. L.; YONEYAMA, T. <b>Inteligência artificial em controle e automação</b> . São Paulo: Edgard Blucher, 2004. 218p.					

<b>Unidade Curricular:</b>	<b>ENGENHARIA DE SOFTWARE II</b>			<b>Carga horária</b>	72
<b>Núcleo:</b>	Específico	<b>Eixo:</b>	Programação		
<b>Competências e Habilidades</b>	C1, C3, C4, C5, C6, C7, C8 e C11				

Elaborado por: <b>Núcleo Docente Estruturante - NDE</b>	Data:
Elaborado por: <b>Colegiado de Curso</b>	Data:
Aprovado por: <b>Consepe/Reitoria</b>	Data:

<b>EMENTA</b>
Projeto e implementação de software. Verificação e manutenção da integridade do software.
<b>BIBLIOGRAFIA BÁSICA</b>
PRESSMAN, R. S. <b>Engenharia de software</b> . São Paulo: Makron Books do Brasil, 2006. BOOCH, G.; JACOBSON, I.; RUMBAUGH, J. <b>UML: guia do usuário</b> . Rio de Janeiro: Campus, 2000. <b>projeto orientados a objetos e ao processo unificado</b> . 2. ed. Porto Alegre: Bookman, 2004 SOMMERVILLE, Ian. <b>Engenharia de Software</b> . 9.ed. São Paulo: Pearson Prentice Hall, 2011. Disponível em: <a href="http://unifev.bv3.digitalpages.com.br/users/publications/9788579361081/pages">http://unifev.bv3.digitalpages.com.br/users/publications/9788579361081/pages</a> ; Acesso a 15/11/2023.
<b>BIBLIOGRAFIA COMPLEMENTAR</b>
PAGE-JONES, M. <b>Fundamentos do desenho orientado a objeto com UML</b> . São Paulo: Makron Books do Brasil, 2001. 462p. PAULA FILHO, W. P. <b>Engenharia de software: fundamentos, métodos e padrões</b> . 2. ed. Rio de Janeiro: LTC, 2003. 602p. LARMAN, C. <b>Utilizando uml e padrões: uma introdução a análise e ao projeto orientados a objetos e ao processo unificado</b> . 2. ed. Porto Alegre: Bookman, 2004. 607p. DEITEL, Paul; DEITEL, Harvey. <b>Java: como programar</b> . 10.ed. São Paulo : Pearson Education do Brasil, 2017. Disponível em: <a href="http://unifev.bv3.digitalpages.com.br/users/publications/9788543004792/pages/-35">http://unifev.bv3.digitalpages.com.br/users/publications/9788543004792/pages/-35</a> Acesso em 27/11/2023. MEDEIROS, Ernani Sales de. <b>Desenvolvendo software com UML 2.0: definitivo</b> . São Paulo : Pearson Makron Books, 2004. Disponível em: <a href="http://unifev.bv3.digitalpages.com.br/users/publications/9788534615297/pages/-23">http://unifev.bv3.digitalpages.com.br/users/publications/9788534615297/pages/-23</a> . Acesso em 27/11/2023.

<b>Unidade Curricular:</b>	<b>BANCO DE DADOS II</b>			<b>Carga horária</b>	36
<b>Núcleo:</b>	Específico	<b>Eixo:</b>	Programação		
<b>Competências e Habilidades</b>	C1				
<b>EMENTA</b>	SQL Avançada, DDL, DML. Restrições de integridade de dados, tipos de junções, manipulação de junções de tabelas. Funções de agregação, operações sobre conjuntos. Operações sobre Visões em banco de dados. Stored Procedures. Functions. Triggers. Transações.				
<b>BIBLIOGRAFIA BÁSICA</b>	AMADEU, Claudia Vicci (org.). <b>Banco de dados</b> . São Paulo: Pearson, 2014. E-book. Disponível em: <a href="https://plataforma.bvirtual.com.br/Acervo/Publicacao/22152">https://plataforma.bvirtual.com.br/Acervo/Publicacao/22152</a> . Acesso em: 28 nov. 2023. SILBERSCHATZ, A.; KORTH, H. F.; SUDARSHAN, S. <b>Sistema de banco de dados</b> . 3. ed. São Paulo: Pearson Education do Brasil, 2006. 778p. DATE, C. J. <b>SQL e teoria relacional: como escrever códigos SQL precisos</b> . São Paulo: Novatec, 2015. 534p.				
<b>BIBLIOGRAFIA COMPLEMENTAR</b>	DATE, C. J. <b>Banco de dados: tópicos avançados</b> . Rio de Janeiro: Campus, 1988. DATE, C. J. <b>Guia para o padrão SQL</b> . Rio de Janeiro: Campus, 1989. DATE, C. J. <b>Projeto de banco de dados e teoria relacional: formas normais e tudo o mais</b> . São Paulo: Novatec, 2015. 338p				

Elaborado por: <b>Núcleo Docente Estruturante - NDE</b>	Data:
Elaborado por: <b>Colegiado de Curso</b>	Data:
Aprovado por: <b>Consepe/Reitoria</b>	Data:

MEDEIROS, Luciano Frontino de. **Banco de dados: princípios e prática**. 1. ed. Curitiba: Intersaberes, 2013. E-book. Disponível em: <https://plataforma.bvirtual.com.br/Acervo/Publicacao/6289>. Acesso em: 28 nov. 2023.  
DATE, C. J. **Introdução a sistemas de bancos de dados**. Rio de Janeiro: Elsevier, 2004. 865p.

<b>Unidade Curricular:</b>	<b>SISTEMAS DIGITAIS</b>			<b>Carga horária</b>	72
<b>Núcleo:</b>	Profissional	<b>Eixo:</b>	Eletrônica Digital		
<b>Competências e Habilidades</b>	C1, C3, C5, C8				
<b>EMENTA</b>					
Sistemas numéricos. Conversão entre bases. Operações lógicas e portas lógicas. Tabela-verdade. Álgebra booleana. Simplificação de expressões booleanas. Somadores e subtratores. Codificadores e decodificadores. Multiplexadores e demultiplexadores. Introdução aos circuitos combinacionais. Aplicações com circuitos combinacionais. Lachs e flip-flops. Introdução aos circuitos sequenciais. Projeto de circuitos sequenciais. Minimização de circuitos sequenciais. Registradores. Contadores. Aplicações com circuitos sequenciais.					
<b>BIBLIOGRAFIA BÁSICA</b>					
TOCCI, R. J. et al. <b>Sistemas digitais: princípios e aplicações</b> . 10. ed. São Paulo: Pearson Education do Brasil, 2010. 804p. TOCCI, R. J. et al. <b>Sistemas digitais: princípios e aplicações</b> . 12. ed. São Paulo: Pearson Education do Brasil, 2018. 1056p. Disponível em: Leitor - Biblioteca Virtual Universitária (bvirtual.com.br) Acesso em: 20 set. 2022 FLOYD, Thomas. <b>Sistemas Digitais</b> . [Digite o Local da Editora]: Grupo A, 2011. E-book. ISBN 9788577801077. Disponível em: <a href="https://integrada.minhabiblioteca.com.br/#/books/9788577801077/">https://integrada.minhabiblioteca.com.br/#/books/9788577801077/</a> . Acesso em: 20 set. 2022.					
<b>BIBLIOGRAFIA COMPLEMENTAR</b>					
Capuano, F. G. <b>Sistemas Digitais - Circuitos Combinacionais e Sequenciais</b> . [Digite o Local da Editora]: Editora Saraiva, 2014. 9788536520322. Disponível em: <a href="https://integrada.minhabiblioteca.com.br/#/books/9788536520322/">https://integrada.minhabiblioteca.com.br/#/books/9788536520322/</a> . Acesso em: 20 Sep 2022 DOS SOUZA, Diogo B. da C.; SANTOS, Sidney C. Bispo; MARTON, Italo L. de A.; et al. <b>Sistemas digitais</b> . [Digite o Local da Editora]: Grupo A, [Inserir ano de publicação]. E-book. ISBN 9788595025752. Disponível em: <a href="https://integrada.minhabiblioteca.com.br/#/books/9788595025752/">https://integrada.minhabiblioteca.com.br/#/books/9788595025752/</a> . Acesso em: 20 set. 2022. HAUPT, A. DACHI, E. <b>Eletrônica Digital</b> . 1. Ed. São Paulo: Blucher, 2018. 230 p. Disponível em: LOURENÇO, Antônio Carlos D.; CRUZ, Eduardo César A.; FERREIRA, Sabrina R.; et al. <b>Circuitos Digitais - Estude e Use</b> . [Digite o Local da Editora]: Editora Saraiva, 2009. E-book. ISBN 9788536518213. Disponível em: <a href="https://integrada.minhabiblioteca.com.br/#/books/9788536518213/">https://integrada.minhabiblioteca.com.br/#/books/9788536518213/</a> . Acesso em: 20 set. 2022. VAHID, Frank. <b>Sistemas digitais: projeto, otimização e HDLs</b> . [Digite o Local da Editora]: Grupo A, 2008. E-book. ISBN 9788577802371. Disponível em: <a href="https://integrada.minhabiblioteca.com.br/#/books/9788577802371/">https://integrada.minhabiblioteca.com.br/#/books/9788577802371/</a> . Acesso em: 20 set. 2022.					

<b>Unidade Curricular:</b>	<b>SOCIOLOGIA</b>			<b>Carga horária</b>	36
<b>Núcleo:</b>	Básico	<b>Eixo:</b>	Humanidade, Ciências Sociais e Cidadania		
<b>Competências e Habilidades</b>	C4				

Elaborado por: <b>Núcleo Docente Estruturante - NDE</b>	Data:
Elaborado por: <b>Colegiado de Curso</b>	Data:
Aprovado por: <b>Consepe/Reitoria</b>	Data:



<b>EMENTA</b>
As principais abordagens teóricas, clássicas e contemporâneas, sobre a vida em sociedade. Transformações ocorridas na sociedade, a partir da reestruturação do processo produtivo. As transformações no mundo do trabalho e as suas representações sociais. O processo de organização do trabalho frente aos novos modelos de gestão. Relações étnico-raciais e história das culturas africana e afro-americana na sociedade moderna.
<b>BIBLIOGRAFIA BÁSICA</b>
ARON, R. <b>As etapas do pensamento sociológico</b> . 5. ed. São Paulo: Martins Fontes, 2000. 539p. DURKHEIM, E. <b>As regras do método sociológico</b> . 17. ed. São Paulo: Nacional, 2002. 128p. LAKATOS, E. M. <b>Sociologia geral</b> . 6. ed. São Paulo: Atlas, 1992. 334p.
<b>BIBLIOGRAFIA COMPLEMENTAR</b>
BERGER, P. L.; LUCKMANN, T. <b>A construção social da realidade: tratado de sociologia do conhecimento</b> . 29. ed. Rio de Janeiro: Vozes, 2008. 247p. GEERTZ, C. <b>A interpretação das culturas</b> . Rio de Janeiro: LTC, 2011. 323p. LARAIA, R. B. <b>Cultura: um conceito antropológico</b> . 14. ed. Rio de Janeiro: Jorge Zahar, 2001. 116p. WEBER, M. <b>Ensaio de sociologia</b> . 5. ed. Rio de Janeiro: Zahar, 2002. 325p. WEBER, M. <b>A ética protestante e o espírito do capitalismo</b> . 8. ed. São Paulo: Pioneira, 2004. 233p.

<b>Unidade Curricular:</b>	<b>ELETRÔNICA</b>			<b>Carga horária</b>	72
<b>Núcleo:</b>	Profissional	<b>Eixo:</b>	Eletrônica Analógica		
<b>Competências e Habilidades</b>	C1 e C11				
<b>EMENTA</b>	Introdução à eletrônica. Semicondutores. Junção PN. Diodos. Retificação e filtragem. Aplicações com diodos. Transistores de junção bipolar (TJB). Circuitos de polarização de TJBs. Aplicações em corte e saturação do TBJ. Análise de TJB para pequenos sinais. Transistores de efeito de campo (FET). Circuitos de polarização de FETs. Análise de FETs para pequenos sinais.				
<b>BIBLIOGRAFIA BÁSICA</b>	SEDRA, A. S.; SMITH, K. C. <b>Microeletrônica</b> . 5. ed. São Paulo: Pearson Education do Brasil, 2010. BOYLESTAD, R. L. <b>Dispositivos eletrônicos e teoria de circuitos</b> . 8. ed. São Paulo: Pearson Education do Brasil, 2010. MALVINO, A. P. <b>Eletrônica</b> . 4. ed. São Paulo: Pearson Education do Brasil, v. 1, 1997.				
<b>BIBLIOGRAFIA COMPLEMENTAR</b>	CAPUANO, F. G.; MARINO, M. A. M. <b>Laboratório de eletricidade e eletrônica</b> . 18. ed. São Paulo: Érica, 2001. CIPELLI, A. M. V.; MARKUS, O.; SANDRINI, W. J. <b>Teoria e desenvolvimento de projetos de circuitos eletrônicos</b> . 19. ed. São Paulo: Érica, 2002. ORSINI, L. Q. <b>Eletrônica</b> . São Paulo: Edgard Blucher, 1967 PERTENCE JUNIOR, A. <b>Eletrônica analógica: amplificadores e filtros ativos - teoria, projetos, aplicações e laboratório</b> . 6. ed. Porto Alegre: Bookman, 2003. 304p. TURNER, L. W. <b>Eletrônica aplicada</b> . São Paulo: Hemus, 2004.				

<b>Unidade Curricular:</b>	<b>PROJETO INTEGRADO VI</b>			<b>Carga horária</b>	36
<b>Núcleo:</b>	Específico	<b>Eixo:</b>	Programação		

Elaborado por: <b>Núcleo Docente Estruturante - NDE</b>	Data:
Elaborado por: <b>Colegiado de Curso</b>	Data:
Aprovado por: <b>Consepe/Reitoria</b>	Data:

<b>Competências e Habilidades</b>	C5, C9 e C11
<b>EMENTA</b>	
<p>Introdução ao Desenvolvimento Desktop. Conceitos básicos de aplicações desktop. Plataformas e sistemas operacionais para desenvolvimento desktop. Tendências atuais em desenvolvimento de software para desktop. Python para Desenvolvimento Desktop. Sintaxe básica e estruturas de controle em Python. Utilização de bibliotecas relevantes para o desenvolvimento desktop. Introdução a frameworks populares para aplicações desktop em Python. Design de Interface de Usuário (UI) para Aplicações Desktop. Princípios de design de UI/UX. Desenvolvimento de interfaces gráficas atraentes. Boas práticas de design para aplicações desktop. Desenvolvimento de Aplicações Desktop em Python. Criação de aplicações desktop simples. Gerenciamento de eventos e interações do usuário. Implementação de recursos avançados, como manipulação de janelas e menus. Manipulação de Arquivos e Persistência de Dados. Leitura e escrita de arquivos em Python. Integração de bancos de dados em aplicações desktop. Gerenciamento eficiente de dados e armazenamento. Integração de Aplicações com APIs. Uso de APIs para acessar serviços externos. Manipulação de dados em formato JSON. Desenvolvimento de aplicações conectadas. Projeto Final. Desenvolvimento de um projeto integrado de aplicação desktop em Python. Implementação de funcionalidades avançadas. Apresentação do projeto para avaliação.</p>	
<b>BIBLIOGRAFIA BÁSICA</b>	
<p>ALVES, William P. <b>Programação Python: aprenda de forma rápida.</b> [Digite o Local da Editora]: Editora Saraiva, 2021. E-book. ISBN 9786558110149. Disponível em: <a href="https://integrada.minhabiblioteca.com.br/#/books/9786558110149/">https://integrada.minhabiblioteca.com.br/#/books/9786558110149/</a>. Acesso em: 08 nov. 2023.</p> <p>BARRY, Paul. <b>Use a Cabeça! Python.</b> [Digite o Local da Editora]: Editora Alta Books, 2018. E-book. ISBN 9786555207842. Disponível em: <a href="https://integrada.minhabiblioteca.com.br/#/books/9786555207842/">https://integrada.minhabiblioteca.com.br/#/books/9786555207842/</a>. Acesso em: 08 nov. 2023.</p> <p>LAMBERT, Kenneth A. <b>Fundamentos de Python: primeiros programas.</b> [Digite o Local da Editora]: Cengage Learning Brasil, 2022. E-book. ISBN 978655584301. Disponível em: <a href="https://integrada.minhabiblioteca.com.br/#/books/978655584301/">https://integrada.minhabiblioteca.com.br/#/books/978655584301/</a>. Acesso em: 08 nov. 2023.</p>	
<b>BIBLIOGRAFIA COMPLEMENTAR</b>	
<p>BANIN, Sérgio L. <b>Python 3 - Conceitos e Aplicações - Uma abordagem didática.</b> [Digite o Local da Editora]: Editora Saraiva, 2018. E-book. ISBN 9788536530253. Disponível em: <a href="https://integrada.minhabiblioteca.com.br/#/books/9788536530253/">https://integrada.minhabiblioteca.com.br/#/books/9788536530253/</a>. Acesso em: 08 nov. 2023.</p> <p>NETO, Roberto Fernandes T.; SILVA, Fábio Molina da. <b>Introdução à Programação para Engenharia: Usando a Linguagem Python.</b> [Digite o Local da Editora]: Grupo GEN, 2022. E-book. ISBN 9788521638346. Disponível em: <a href="https://integrada.minhabiblioteca.com.br/#/books/9788521638346/">https://integrada.minhabiblioteca.com.br/#/books/9788521638346/</a>. Acesso em: 08 nov. 2023.</p> <p>PERKOVIC, Ljubomir. <b>Introdução à Computação Usando Python - Um Foco no Desenvolvimento de Aplicações.</b> [Digite o Local da Editora]: Grupo GEN, 2016. E-book. ISBN 9788521630937. Disponível em: <a href="https://integrada.minhabiblioteca.com.br/#/books/9788521630937/">https://integrada.minhabiblioteca.com.br/#/books/9788521630937/</a>. Acesso em: 08 nov. 2023.</p> <p>PRESSMAN, Roger S.; MAXIM, Bruce R. <b>Engenharia de software.</b> [Digite o Local da Editora]: Grupo A, 2021. E-book. ISBN 9786558040118. Disponível em: <a href="https://integrada.minhabiblioteca.com.br/#/books/9786558040118/">https://integrada.minhabiblioteca.com.br/#/books/9786558040118/</a>. Acesso em: 08 nov. 2023.</p> <p>VETORAZZO, Adriana S. <b>Engenharia de software.</b> [Digite o Local da Editora]: Grupo A, 2018. E-book. ISBN 9788595026780. Disponível em: <a href="https://integrada.minhabiblioteca.com.br/#/books/9788595026780/">https://integrada.minhabiblioteca.com.br/#/books/9788595026780/</a>. Acesso em: 08 nov. 2023.</p>	

Elaborado por: <b>Núcleo Docente Estruturante - NDE</b>	Data:
Elaborado por: <b>Colegiado de Curso</b>	Data:
Aprovado por: <b>Consepe/Reitoria</b>	Data:

## 7º período

<b>Unidade Curricular:</b>	<b>INTERFACE-HOMEM MÁQUINA</b>			<b>Carga horária</b>	36
<b>Núcleo:</b>	Específico	<b>Eixo:</b>	Programação		
<b>Competências e Habilidades</b>	C1, C11				
<b>EMENTA</b>					
Apresentar os conceitos envolvidos na relação interação homem-computador. Discutir os fundamentos teóricos da interação homem-computador. Abordar os estudos científicos, padrões e boas práticas para a construção e avaliação de interfaces. Analisar os processos de desenvolvimento de interfaces de usuário.					
<b>BIBLIOGRAFIA BÁSICA</b>					
AZEVEDO, W. <b>O que e design</b> . 3. ed. São Paulo: Brasiliense, 1998. 91p. (Primeiros passos.) JOHNSON, S. <b>Cultura da interface</b> : como o computador transforma nossa maneira de criar e comunicar. Rio de Janeiro: Zahar, 2001. 189p. (Interface). OLIVEIRA NETTO, A. A. <b>IHC - interação humano computador</b> : modelagem e gerencia de interfaces com o usuário. Florianópolis: Visual Book, 2004. 120p.					
<b>BIBLIOGRAFIA COMPLEMENTAR</b>					
KRUG, S. <b>Não me faça pensar</b> : uma abordagem de bom senso a usabilidade na web. 2. ed. rev. e ampl. Rio de Janeiro: Alta Books, 2008. 201p. FONSECA, V. <b>Aprender a aprender</b> : a educabilidade cognitiva. 2. ed. Lisboa: Editorial Notícias, 1999. 390p. PERUZZI, J. T. <b>Manual sobre a importância do design no desenvolvimento de produtos..</b> [S.l.] Sistema F. Auxiliar, 1999. 77p. RINVOLUCRI, M.; DAVIS, P. <b>More grammar games</b> : cognitive, affective and movement activities for efl students. New York: Cambridge University Press, 1995. 176p. ZORZI, J. L. <b>Linguagem e desenvolvimento cognitivo</b> : a evolucao do simbolismo... [S.l.] Pancast, 1994. 177p.					

<b>Unidade Curricular:</b>	<b>CONTROLE LINEAR II</b>			<b>Carga horária</b>	72
<b>Núcleo:</b>	Profissional	<b>Eixo:</b>	Controle		
<b>Competências e Habilidades</b>	C1				
<b>EMENTA</b>					
Técnicas de Análise de Sistemas: Resposta temporal. Lugar das raízes. Técnicas de compensação no tempo. Estabilidade de sistemas contínuos no tempo.					
<b>BIBLIOGRAFIA BÁSICA</b>					
CARVALHO, J. L. M. <b>Sistemas de controle automático</b> . Rio de Janeiro: LTC, 2000. 391p OGATA, K. <b>Engenharia de controle moderno</b> . 5. ed. Rio de Janeiro: LTC, 2010. 813p SILVEIRA, P. R.; SANTOS, W. E. <b>Automação e controle discreto</b> . 9. ed. São Paulo: Érica, 2010. 230p. (Coleção estude e use - Série automação industrial).					
<b>BIBLIOGRAFIA COMPLEMENTAR</b>					
BUTKOV, E. <b>Fisica matematica</b> . Rio de Janeiro: LTC, 1988. 725p.					

Elaborado por: <b>Núcleo Docente Estruturante - NDE</b>	Data:
Elaborado por: <b>Colegiado de Curso</b>	Data:
Aprovado por: <b>Consepe/Reitoria</b>	Data:



FRANKLIN, G. F.; EMAMI-NAEINI, A.; POWELL, J. D. **Feedback control of dynamics systems**. 4. ed. Englewood: Prentice-Hall, 2002. 910p  
 GEROMEL, J. C.; KOROGUI, R. H. **Controle linear de sistemas dinâmicos: teoria, ensaios práticos e exercícios**. São Paulo: Edgard Blucher, 2011. 350p  
 HEMERLY, E. M. **Controle por computador de sistemas dinâmicos**. 2. ed. São Paulo: Edgard Blucher, 2011. 249p  
 NASCIMENTO JUNIOR, C. L.; YONEYAMA, T. **Inteligência artificial em controle e automação**. São Paulo: Edgard Blucher, 2004. 218p.

<b>Unidade Curricular:</b>	<b>CIÊNCIAS DO AMBIENTE</b>			<b>Carga horária</b>	36
<b>Núcleo:</b>	Básico	<b>Eixo:</b>	Ciências do ambiente		
<b>Competências e Habilidades</b>	C1, C4 e C11.				
<b>EMENTA</b>					
Noções de ecologia. Ecossistemas. Leis da conservação da massa e energia. Interação entre o homem e o meio ambiente. Mudanças climáticas. Direito ecológico. Política ambiental. Conceitos e correntes de educação ambiental. Desenvolvimento sustentável.					
<b>BIBLIOGRAFIA BÁSICA</b>					
BRAGA, B. et al. <b>Introdução a engenharia ambiental</b> . 2. ed. São Paulo: Pearson Education do Brasil, 2004. 305p. COSTA, R. P. <b>Ciências do ambiente</b> . 1. ed. São Paulo: Oficina de Textos, 2021. <i>E-book</i> . Disponível em: <a href="https://plataforma.bvirtual.com.br">https://plataforma.bvirtual.com.br</a> . Acesso em 07/11/2023. BURMESTER, C. L. <b>Ciências do ambiente e sustentabilidade</b> . 1. ed. São Paulo: Contentus, 2020. <i>E-book</i> . Disponível em: <a href="https://plataforma.bvirtual.com.br">https://plataforma.bvirtual.com.br</a> .					
<b>BIBLIOGRAFIA COMPLEMENTAR</b>					
DIAS, G. F. <b>Educação ambiental: princípios e práticas</b> . 9. Ed. São Paulo: Gaia, 2008. 551p. HINRICHS, R., A. e MERELIN, K. <b>Energia e meio ambiente</b> . Disponível em: Minha Biblioteca, (5th edição). Cengage Learning Brasil, 2014. Disponível em: <a href="https://integrada.minhabiblioteca.com.br/reader/books/9788522116881/pageid/0">https://integrada.minhabiblioteca.com.br/reader/books/9788522116881/pageid/0</a> . Acesso em 08/11/2023. MAY, P. <b>Economia do Meio Ambiente</b> . Disponível em: Minha Biblioteca, (3rd edição). Grupo GEN, 2018. Disponível em: <a href="https://integrada.minhabiblioteca.com.br/reader/books/9788595153622/epubcfi/6/2%5B%3Bvnd.vst.idref%3Dcover%5D!/4/4/2%5Bcover01%5D/2%4076:54">https://integrada.minhabiblioteca.com.br/reader/books/9788595153622/epubcfi/6/2%5B%3Bvnd.vst.idref%3Dcover%5D!/4/4/2%5Bcover01%5D/2%4076:54</a> . Acesso em 07/11/2023. RODRIGUES, S. A. <b>Destrução e equilíbrio: o homem e o ambiente no espaço e no tempo</b> . 8. ed. São Paulo: Atual, 1996. 98p. TAU-K-TORNISIELO, S. M.; FOWLER, H. G.; GOBBI, N. <b>Análise ambiental: uma visão multidisciplinar</b> . 2. ed. rev. e ampl. São Paulo: UNESP, 1996					

<b>Unidade Curricular:</b>	<b>TEORIA DOS GRAFOS</b>			<b>Carga horária</b>	36
<b>Núcleo:</b>	Específico	<b>Eixo:</b>	Programação		
<b>Competências e Habilidades</b>	C1, C5 e C 11				
<b>EMENTA</b>					

Elaborado por: <b>Núcleo Docente Estruturante - NDE</b>	Data:
Elaborado por: <b>Colegiado de Curso</b>	Data:
Aprovado por: <b>Consepe/Reitoria</b>	Data:

Conceitos Básicos: Grafo e Subgrafo; Isomorfismo, Matrizes de Adjacência e Incidência, Caminhos e Ciclos. Árvores: Caracterização de Árvores, Cortes de Arestas, Cortes de Vértices. Conectividade: Conectividade de Vértices e Arestas; Ciclos Eulerianos e Hamiltonianos. Emparelhamentos. Coloração de Vértices e de Arestas; Planaridade.

**BIBLIOGRAFIA BÁSICA**

GERSTING, J. L. **Fundamentos matemáticos para a ciência da computação**. 3. ed. Rio de Janeiro: LTC, 1995.  
 SOUZA, J. N. **Lógica para ciência da computação**. São Paulo: Elsevier, 2002.  
 BOAVENTURA NETTO, P. O. **Grafos – teoria, modelos e algoritmos**. 4. ed. São Paulo: Edgard Blucher, 2006

**BIBLIOGRAFIA COMPLEMENTAR**

COMMITTEE ON EDUCATIONAL, T. **Curso programado de cálculo**. Barcelona: Reverte, 1973. v. 1. 357p.  
 KAPLAN, W. **Cálculo avançado**. São Paulo: Edgard Blucher, 1972. v. 1. 339p.  
 KAPLAN, W. **Cálculo avançado**. São Paulo: Edgard Blucher, 1972. v. 2  
 THOMAS JUNIOR, G. B. **Cálculo**. Rio de Janeiro: Ao Livro Técnico, 1969. v. 2  
 THOMAS JUNIOR, G. B. **Cálculo**. Rio de Janeiro: Ao Livro Técnico, 1972. v. v.1. 468p.

<b>Unidade Curricular:</b>	<b>TÓPICOS EM BANCOS DE DADOS</b>			<b>Carga horária</b>	36
<b>Núcleo:</b>	Específico	<b>Eixo:</b>	Programação		
<b>Competências e Habilidades</b>	C1.				

**EMENTA**

Dependência funcional e normalização em um banco de dados relacional. Conceitos de processamento de transações. Bancos de dados de objetos e objeto-relacionais. Segurança e autorização em banco de dados. Bancos de dados distribuídos e arquiteturas cliente-servidor. XML e bancos de dados de Internet. Conceitos de data mining. Visão geral de data warehousing e OLAP. Tecnologias e aplicações emergentes de banco de dados.

**BIBLIOGRAFIA BÁSICA**

DATE, Chris J. **Introdução a sistemas de bancos de dados**. Rio De Janeiro: Elsevier, 2004.  
 ELMASRI, Ramez; NAVATHE, Shamkant B. **Sistemas de banco de dados**. 4. ed. São Paulo: Pearson Education Do Brasil, 2005.  
 SILBERSCHATZ, Abraham; KORTH, Henry F.; SUDARSHAN, S. **Sistema de banco de dados**. 3. ed. São Paulo: Pearson Education Do Brasil, 2006.

**BIBLIOGRAFIA COMPLEMENTAR**

DATE, Chris J.. **Banco de dados: tópicos avançados**. Rio De Janeiro: Campus, 1988.  
 HEUSER, Carlos Alberto. **Projeto de banco de dados**. 4. ed. Porto Alegre: Sagra-Dc-Luzzatto, 2001.  
 LEITE, Leonardo Lellis Pereira. **Introdução aos sistemas de gerencia de banco de dados**. São Paulo: Edgard Blucher, 1980.  
 OLIVEIRA, João Carlos De Assis R. D. **Desenvolvimento de software de banco de dados**. São Paulo: Edgard Blucher, 1982.  
 SETZER, Valdemar Waingort. **Banco de dados: conceitos, modelos, gerenciadores, projeto...** 3. ed. São Paulo: Edgard Blucher, 1991.

<b>Unidade Curricular:</b>	<b>MICROPROCESSADORES MICROCONTROLADORES</b>	<b>E</b>	<b>Carga horária</b>	72
----------------------------	--	----------	----------------------	----

Elaborado por: <b>Núcleo Docente Estruturante - NDE</b>	Data:
Elaborado por: <b>Colegiado de Curso</b>	Data:
Aprovado por: <b>Consepe/Reitoria</b>	Data:

<b>Núcleo:</b>	Específico	<b>Eixo:</b>	Automação		
<b>Competências e Habilidades</b>	C1, C3, C7 e C10.				
<b>EMENTA</b>					
Arquitetura de microcontroladores. Periféricos típicos de microcontroladores. Famílias comerciais de microcontroladores. Introdução à programação de microcontroladores. Entrada e saída de sinais digitais. Interrupções. Entrada e saída de sinais analógicos. Conversor A/D e conversor D/A. Comunicação de dados microcontrolador - microcomputador. Persistência. WatchDog e LowPower. Desenvolvimento de aplicações microcontroladas.					
<b>BIBLIOGRAFIA BÁSICA</b>					
HENNESSY, J. L.; PATTERSON, D. A. <b>Arquitetura de computadores: uma abordagem quantitativa</b> . Rio de Janeiro: Campus, 2019. 435p					
SOUZA, V. A. <b>Programação em C para o AVR: fundamentos</b> . São Paulo: Ensino Profissional, 2011. 237p.					
ZELENOVSKY, R.; MENDONÇA, A. <b>PC: 3. um guia prático de Hardware e interfaceamento</b> . ed. Rio de Janeiro: MZ, 2002. 1031p					
<b>BIBLIOGRAFIA COMPLEMENTAR</b>					
GIMENEZ, S. P. <b>Microcontroladores 8051</b> . São Paulo: Pearson Education do Brasil, 2010. 253p					
KUECKEN, J. A. <b>Aplicações de microprocessadores</b> . Rio de Janeiro: Campus, 1984. 249p.					
MANO, M. M. <b>Computer engineering: hardware design</b> . [S.l]: Prentice Hall, 1988. 434p.					
MAZIDI, M. A.; NAIMI, S.; NAIMI, S. <b>Avr microcontroller and embedded systems, the: using assembly and C</b> . New York: Pearson Prentice Hall, 2011. 775p.					
NICOLSI, D. E. <b>Microcontrolador 8051 - detalhado</b> . 9. ed. São Paulo: Erica, 2009. 227p.					

<b>Unidade Curricular:</b>	<b>TÓPICOS EM LINGUAGEM DE PROGRAMAÇÃO I</b>			<b>Carga horária</b>	72
<b>Núcleo:</b>	Profissional	<b>Eixo:</b>	Algoritmo e Estrutura de dados		
<b>Competências e Habilidades</b>	C1.				
<b>EMENTA</b>					
Fundamentos do paradigma Orientado à Objetos. Classes e Métodos. Encapsulamento, Herança e Polimorfismo. Modelagem e solução de problemas utilizando os conceitos de orientação a objetos, decomposição por objetos e tipos abstratos de dados. Interface gráfica com usuário (em plataforma Windows).					
<b>BIBLIOGRAFIA BÁSICA</b>					
GUIMARAES, A. M.; LAGES, N. A. C. <b>Algoritmos e estruturas de dados</b> . Rio de Janeiro: LTC, 1994. 216p.					
SZWARCFITER, J. L.; MARKENZON, L. <b>Estruturas de dados e seus algoritmos</b> . 2. ed. Rio de Janeiro: LTC, 1994. 320p.					
PRESSMAN, R. S. <b>Engenharia de software</b> . São Paulo: Makron Books do Brasil, 2006. 1056p.					
<b>BIBLIOGRAFIA COMPLEMENTAR</b>					
MANZANO, J. A. N. G. <b>Estudo Dirigido de Microsoft Visual C# Community 2015</b> . São Paulo : Érica, 2016. 192 p. Disponível em: <a href="https://integrada.minhabiblioteca.com.br/reader/books/9788536519197/pageid/0">https://integrada.minhabiblioteca.com.br/reader/books/9788536519197/pageid/0</a> . Acesso a 29 de nov. 2023.					
MANZANO, J. A. N. G.; OLIVEIRA, J. F. <b>Algoritmos: logica para desenvolvimento de programação de computadores</b> . 13. ed. São Paulo: Erica, 2002. 236p.					

Elaborado por: <b>Núcleo Docente Estruturante - NDE</b>	Data:
Elaborado por: <b>Colegiado de Curso</b>	Data:
Aprovado por: <b>Consepe/Reitoria</b>	Data:

MILANI, A. **Mysql: guia do programador.** São Paulo: Novatec, 2008. 397p.  
 WIRTH, N. **Algoritmos e estruturas de dados.** Rio de Janeiro: Prentice-Hall do Brasil, 1989. 255p.  
 YOURDON, E.; COAD, P. **Análise baseada em objetos.** 2. ed. Rio de Janeiro: Campus, 1998. 225p.

<b>Unidade Curricular:</b>	PROJETO INTEGRADO VII		<b>Carga horária</b>	36
<b>Núcleo:</b>	Específico	<b>Eixo:</b>	Programação	
<b>Competências e Habilidades</b>	C5, C9 e C11			

**EMENTA**

Fundamentos da programação web: Conceitos básicos de HTML, CSS e JavaScript; Arquitetura da web; Protocolo HTTP; Servidores web; Desenvolvimento de aplicações web dinâmicas: Frameworks de desenvolvimento web; Linguagem de programação PHP; Bancos de dados relacionais; Segurança web; Vulnerabilidades web; Técnicas de proteção contra ataques web.

**BIBLIOGRAFIA BÁSICA**

ALVES, William P. **HTML & CSS: aprenda como construir páginas web.** [Digite o Local da Editora]: Editora Saraiva, 2021. E-book. ISBN 9786558110187. Disponível em: <https://integrada.minhabiblioteca.com.br/#/books/9786558110187/>. Acesso em: 08 nov. 2023.  
 HAROLD, Elliotte R. **Refatorando HTML.** [Digite o Local da Editora]: Grupo A, 2010. E-book. ISBN 9788577806706. Disponível em: <https://integrada.minhabiblioteca.com.br/#/books/9788577806706/>. Acesso em: 08 nov. 2023.  
 OLIVEIRA, Cláudio Luís V.; ZANETTI, Humberto Augusto P. **PHP: programe de forma rápida e prática.** [Digite o Local da Editora]: Editora Saraiva, 2021. E-book. ISBN 9786558110224. Disponível em: <https://integrada.minhabiblioteca.com.br/#/books/9786558110224/>. Acesso em: 08 nov. 2023.

**BIBLIOGRAFIA COMPLEMENTAR**

ALVES, William P. **Linguagem e Lógica de Programação.** [Digite o Local da Editora]: Editora Saraiva, 2013. E-book. ISBN 9788536519371. Disponível em: <https://integrada.minhabiblioteca.com.br/#/books/9788536519371/>. Acesso em: 08 nov. 2023.  
 BRASSARD, G.; BRATLEY, P. **Fundamentals of algorithmics.** Englewood: Prentice-Hall, 1996. 524p.  
 CORMEN, T. H. et al. **Introduction to algorithms.** 2. ed. Cambridge: The Mit, 2001. 1180p.  
 FLANAGAN, David. **JavaScript: o guia definitivo.** [Digite o Local da Editora]: Grupo A, 2013. E-book. ISBN 9788565837484. Disponível em: <https://integrada.minhabiblioteca.com.br/#/books/9788565837484/>. Acesso em: 08 nov. 2023.  
 MENEZES, Alexandre Moreira de. **Os Paradigmas de Aprendizagem de Algoritmo Computacional.** [Digite o Local da Editora]: Editora Blucher, 2015. E-book. ISBN 9788580391039. Disponível em: <https://integrada.minhabiblioteca.com.br/#/books/9788580391039/>. Acesso em: 08 nov. 2023.

**8º período**

<b>Unidade Curricular:</b>	<b>GESTÃO DE PROJETOS</b>	<b>Carga horária</b>	36
----------------------------	---------------------------	----------------------	----

Elaborado por: <b>Núcleo Docente Estruturante - NDE</b>	Data:
Elaborado por: <b>Colegiado de Curso</b>	Data:
Aprovado por: <b>Consepe/Reitoria</b>	Data:

<b>Núcleo:</b>	Específico	<b>Eixo:</b>	Programção		
<b>Competências e Habilidades</b>	C1				
<b>EMENTA</b>					
Gerência de projetos, histórico e fundamentos. Avaliação e gerenciamento de riscos de projetos. Organização, negociação e planejamento de projetos. Ferramentas computacionais de planejamento e gerência de projetos. Revisões métricas. Estudo de casos. Organização e métodos. A função de organização.					
<b>BIBLIOGRAFIA BÁSICA</b>					
HELDMAN, K. <b>Gerência de projetos</b> : guia para o exame oficial do PMI. 5. ed. atual. Rio de Janeiro: Elsevier, 2009. 632p. MAYER, R. R. <b>Administração da produção</b> . São Paulo: Atlas, 1990. 719p. MEREDITH, J. R.; MANTEL JUNIOR, S. J. <b>Administração de projetos</b> : uma abordagem gerencial. 4. ed. Rio de Janeiro: LTC, 2003. 425p.					
<b>BIBLIOGRAFIA COMPLEMENTAR</b>					
STARR, M. K. <b>Administração da produção: sistemas e sínteses</b> . São Paulo: Edgard Blucher, 1976. 555p. MACHLINE, C.; WEIL, S. <b>Manual de administração da produção</b> . 8. ed. Rio de Janeiro: Fundação Getúlio Vargas, 1994. v. 2. 569p. HOLANDA, N. <b>Planejamento e projetos</b> . Rio de Janeiro: Apec, 1975. 402p. DINSMORE, P. C. <b>Gerência de programas e projetos</b> . São Paulo: PINI, 1992. 176p. MAXIMIANO, A. C. A. <b>Administração de projetos: como transformar ideias em resultados</b> . São Paulo: Atlas, 1997. 196p.					

<b>Unidade Curricular:</b>	<b>PROCESSAMENTO ANALÓGICO DE SINAIS</b>			<b>Carga horária</b>	72
<b>Núcleo:</b>	Profissional	<b>Eixo:</b>	Eletrônica Analógica		
<b>Competências e Habilidades</b>	C1				
<b>EMENTA</b>					
Introdução ao condicionamento de sinais. Amplificador de instrumentação. Filtros passivos e ativos. Tipos e modelos de filtros. Análise de resposta em frequência. Circuito multiplicador, integrador e diferenciador de sinais.					
<b>BIBLIOGRAFIA BÁSICA</b>					
FRANCO, S. <b>Design with operational amplifiers and analog integrated circuits</b> . 3. ed. New York: Mcgraw-Hill Higher Education, 2002. 658p. (Mcgraw-Hill in electrical and computer engineering). MALVINO, A. P. <b>Eletrônica</b> . 4. ed. São Paulo: Pearson Education do Brasil, 1997. v. 2. 558p. PERTENCE JUNIOR, A. <b>Eletrônica analógica</b> : amplificadores e filtros ativos - teoria, projetos, aplicações e laboratório. 6. ed. Porto Alegre: Bookman, 2003. 304p.					
<b>BIBLIOGRAFIA COMPLEMENTAR</b>					
BOYLESTAD, R. L. <b>Dispositivos eletrônicos e teoria de circuitos</b> . 8. ed. São Paulo: Pearson Education do Brasil, 2010. 672p. BURIAN JUNIOR, Y.; LYRA, A. C. C. <b>Circuitos elétricos</b> . São Paulo: Pearson Education do Brasil, 2006. 302p. JOHNSON, D. E.; HILBURN, J. L.; JOHNSON, J. R. <b>Fundamentos de análise de circuitos elétricos</b> . 4. ed. Rio de Janeiro: LTC, 1994. 539p.					

Elaborado por: <b>Núcleo Docente Estruturante - NDE</b>	Data:
Elaborado por: <b>Colegiado de Curso</b>	Data:
Aprovado por: <b>Consepe/Reitoria</b>	Data:

NILSSON, J. W.; RIEDEL, S. A. **Circuitos elétricos**. 8. ed. São Paulo: Pearson Education do Brasil, 2010. 574p.  
 SEDRA, A. S.; SMITH, K. C. **Microeletrônica**. 5. ed. São Paulo: Pearson Education do Brasil, 2010. 848p.

<b>Unidade Curricular:</b>	<b>REDES DE COMPUTADORES</b>			<b>Carga horária</b>	72
<b>Núcleo:</b>	Específico	<b>Eixo:</b>	Programação / Automação		
<b>Competências e Habilidades</b>	C1				
<b>EMENTA</b>					
Topologia e serviços de redes de computadores. Arquiteturas de redes de computadores. Tecnologias de redes de computadores. Redes digitais de serviços integrados. Interconexão, segurança e gerência de redes de computadores. Projeto e avaliação de desempenho de redes de computadores. Protocolos. Internet.					
<b>BIBLIOGRAFIA BÁSICA</b>					
KUROSE, J. F.; ROSS, K. W. <b>Redes de computadores e a internet: uma abordagem top-down</b> . 5. ed. São Paulo: Pearson Education do Brasil, 2010. 614p. SOARES, L. F. G.; COLCHER, S.; LEMOS, G. <b>Redes de computadores: Das Lans, Mans e Wans as redes ATM</b> . 2. ed. Rio de Janeiro: Campus, 1995. 705p. TANENBAUM, A. S. <b>Redes de computadores</b> . 5. ed. Rio de Janeiro: Campus, 2011. 923p. Disponível em: <a href="http://unifev.bv3.digitalpages.com.br/users/publications/9788576059240/pages/-12">http://unifev.bv3.digitalpages.com.br/users/publications/9788576059240/pages/-12</a> . Acesso a 05/11/2023.					
<b>BIBLIOGRAFIA COMPLEMENTAR</b>					
STALLINGS, W. <b>Criptografia e segurança de redes: princípios e práticas</b> . 4. ed. São Paulo: Prentice Hall, 2008. 492p. DIMARZIO, J. F. <b>Projeto e arquitetura de redes: um guia de campo para profissionais</b> . Rio de Janeiro: Campus, 2001. 370p. BREITMAN, K. K. <b>Web semântica: a internet do futuro</b> . Rio de Janeiro: LTC, 2006. 190p. SPURGEON, C. E. <b>Ethernet: o guia definitivo</b> . Rio de Janeiro: Campus, 2000. 478p. STALLINGS, W. <b>Redes e sistemas de comunicação de dados: teoria e aplicações corporativas</b> . Rio de Janeiro: Elsevier, 2005. 449p. SEDRA, A. S.; SMITH, K. C. <b>Microeletrônica</b> . 5. ed. São Paulo: Pearson Education do Brasil, 2010. 848p.					

<b>Unidade Curricular:</b>	<b>RESISTÊNCIA DOS MATERIAIS</b>			<b>Carga horária</b>	36
<b>Núcleo:</b>	Básico	<b>Eixo:</b>	Mecânica dos Sólidos		
<b>Competências e Habilidades</b>	C1				
<b>EMENTA</b>					
Ciência e tecnologia dos materiais. Tensão. Deformação específica. Propriedades mecânicas dos materiais. Carregamento axial. Flexão. Cisalhamento.					
<b>BIBLIOGRAFIA BÁSICA</b>					
BOTELHO, M. H. C. <b>Resistência dos materiais: para entender e gostar</b> . 2. ed. rev. e ampl. São Paulo: Blucher, 2014. 238p.					

Elaborado por: <b>Núcleo Docente Estruturante - NDE</b>	Data:
Elaborado por: <b>Colegiado de Curso</b>	Data:
Aprovado por: <b>Consepe/Reitoria</b>	Data:



HIBBELER, R. C. **Resistência dos materiais**. 7. ed. São Paulo: Pearson Education do Brasil, 2015. 637p.  
NASH, W. A.; POTTER, M. C. **Resistência dos materiais**. 5. ed. Porto Alegre: Bookman, 2014. 192p. (Schaum).

**BIBLIOGRAFIA COMPLEMENTAR**

BEER, F. P. et al. **Mecânica vetorial para engenheiros: estática**. 9. ed. Porto Alegre: AMGH, 2013. 622p.  
BEER, F. P.; JOHNSTON, E. R. **Resistência dos materiais**. 3. ed. São Paulo: Makron Books, 2010.  
ASSAN, A. E. **Resistência dos materiais**. Campinas: Ed. UNICAMP, 2013. v. 1. 449p.  
SCHIEL, F. **Introdução à resistência dos materiais**. 10. ed. Rio de Janeiro: Inl, 1980.  
SHACKELFORD, J. F. **Ciência dos materiais**. 6. ed. São Paulo: Pearson, 2008.

<b>Unidade Curricular:</b>	<b>TÓPICOS EM LINGUAGEM DE PROGRAMAÇÃO II</b>			<b>Carga horária</b>	36
<b>Núcleo:</b>	Profissional	<b>Eixo:</b>	Algoritmos e estruturas de dados		
<b>Competências e Habilidades</b>	C1				

**EMENTA**

Fundamentos de sistemas web. Arquiteturas de sistemas web. Tecnologias do cliente para desenvolvimento de sistemas web: HTML, CSS, JavaScript. Tecnologias de servidor para desenvolvimento de sistemas web em framework Asp.net MVC. Exemplos e aplicações práticas.

**BIBLIOGRAFIA BÁSICA**

AHO, A. et al. **Compiladores: princípios, técnicas e ferramentas**. 2. ed. São Paulo: Pearson Education do Brasil, 2015. 634p.  
DELAMARO, M. E. **Como construir um compilador utilizando ferramentas java**. São Paulo: Novatec, 2004. 308p.  
MANZANO, J. A. N. G. **Estudo Dirigido de Microsoft Visual C# Community 2015**. São Paulo : Érica, 2016. 192 p. Disponível em: <https://integrada.minhabiblioteca.com.br/reader/books/9788536519197/pageid/0>. Acesso a 29 de nov. 2023.

**BIBLIOGRAFIA COMPLEMENTAR**

SEGURADO, Valquiria Santos (org.). **Projeto de interface com o usuário**. São Paulo, SP: Pearson, 2016. E-book. Disponível em: <https://plataforma.bvirtual.com.br/Acervo/Publicacao/124143>. Acesso em: 28 nov. 2023. ASCENCIO, A. F. G.; ARAUJO, G. S. **Estrutura de dados: algoritmos, análise da complexidade e implementações em Java e C/C++**. São Paulo: Pearson Prentice Hall, 2015. 432p.  
DEITEL, H.; DEITEL, P. **C++: como programar**. 3. ed. Porto Alegre: Bookman, 2005. 1098p.  
HOPCROFT, J. E.; MOTWANI, R.; ULLMAN, J. D. **Introdução a teoria de automatos, linguagens e computação**. Rio de Janeiro: Elsevier, 2002. 560p.  
ALVES, W. P. **HTML e CSS: aprenda como construir páginas web [recurso eletrônico]** São Paulo: Expressa, 2021. Disponível em: [https://integrada.minhabiblioteca.com.br/reader/books/9786558110187/epubcfi/6/2\[%3Bvnd.vst.idref%3Dcover.xhtml\]!/4/2\[cover\]/2%4050:77](https://integrada.minhabiblioteca.com.br/reader/books/9786558110187/epubcfi/6/2[%3Bvnd.vst.idref%3Dcover.xhtml]!/4/2[cover]/2%4050:77). Acesso a 29 de nov. 2023.

<b>Unidade Curricular:</b>	<b>COMPILADORES</b>			<b>Carga horária</b>	36
<b>Núcleo:</b>	Profissional	<b>Eixo:</b>	Compiladores		
<b>Competências e Habilidades</b>	C1				
<b>EMENTA</b>					

Elaborado por: <b>Núcleo Docente Estruturante - NDE</b>	Data:
Elaborado por: <b>Colegiado de Curso</b>	Data:
Aprovado por: <b>Consepe/Reitoria</b>	Data:

Compiladores: Análise léxica, sintática. Análise semântica. Tabelas de símbolos. Esquemas de tradução. Ambientes de tempo de execução. Geração de código. Otimização de código.

**BIBLIOGRAFIA BÁSICA**

AHO, A. et al. **Compiladores**: princípios, técnicas e ferramentas. 2. ed. São Paulo: Pearson Education do Brasil, 2015. 634p.  
 DELAMARO, M. E. **Como construir um compilador utilizando ferramentas java**. São Paulo: Novatec, 2004. 308p.  
 LOUDEN, K. C. **Compiladores**: princípios e práticas. São Paulo: Pioneira Thomson Learning, 2004. 569p.

**BIBLIOGRAFIA COMPLEMENTAR**

DIVERIO, T. A.; MENEZES, P. B. **Teoria da computacao**: maquinas universais e computabilidade. 2. ed. Porto Alegre: Sagra-Dc-Luzzatto, 1999. 205p.  
 ASCENCIO, A. F. G.; ARAUJO, G. S. **Estrutura de dados**: algoritmos, análise da complexidade e implementações em Java e C/C++. São Paulo: Pearson Prentice Hall, 2015. 432p.  
 DEITEL, H.; DEITEL, P. **C++: como programar**. 3. ed. Porto Alegre: Bookman, 2005. 1098p.  
 HOPCROFT, J. E.; MOTWANI, R.; ULLMAN, J. D. **Introdução a teoria de automatos, linguagens e computação**. Rio de Janeiro: Elsevier, 2002. 560p.  
 MENEZES, P. F. B. **Linguagens formais e autômatos**. 4. ed. Porto Alegre: Sagra-Dc-Luzzatto, 2002.

<b>Unidade Curricular:</b>	<b>PROJETO INTEGRADO VIII</b>			<b>Carga horária</b>	36
<b>Núcleo:</b>	Específico	<b>Eixo:</b>	Programação		
<b>Competências e Habilidades</b>	C5, C9 e C11				

**EMENTA**

Introdução às Metodologias Ágeis. Conceitos e fundamentos das metodologias ágeis. Princípios e valores do Manifesto Ágil. Benefícios e desafios das abordagens ágeis. Scrum: Gerenciamento Ágil de Projetos. Papéis, cerimônias e artefatos do Scrum. Planejamento de sprint e estimativas ágeis. Monitoramento e controle de projetos Scrum. Kanban: Fluxo Contínuo e Melhoria Contínua. Conceitos e princípios do Kanban. Implementação do sistema Kanban. Melhoria contínua por meio do Kanban. Extreme Programming (XP). Práticas de desenvolvimento ágil do XP. Integração Contínua e testes automatizados. Programação em pares (pair programming) e revisões de código. Lean: Eliminação de Desperdícios e Entrega de Valor. Conceitos do Lean para agilidade. Identificação e redução de desperdícios. Entrega de valor ao cliente com eficiência. Adaptação e Flexibilidade em Ambientes Ágeis. Lidando com mudanças de requisitos. Priorização e reorganização de tarefas. Abordagens ágeis em diferentes contextos. Projeto Final. Aplicação prática de metodologias ágeis em um projeto real ou simulado. Relatório de implementação, resultados e lições aprendidas.

**BIBLIOGRAFIA BÁSICA**

SBROCCO, José Henrique Teixeira de C.; MACEDO, Paulo Cesar de. **Metodologias Ágeis - Engenharia de Software sob Medida**. [Digite o Local da Editora]: Editora Saraiva, 2012. E-book. ISBN 9788536519418. Disponível em: <https://integrada.minhabiblioteca.com.br/#/books/9788536519418/>. Acesso em: 08 nov. 2023.  
 MASCHIETTO, Luis G.; MORAES, Diego Martins Polla de; ALVES, Nicolli Souza R.; et al. **Desenvolvimento de Software com Metodologias Ágeis**. [Digite o Local da Editora]: Grupo

Elaborado por: <b>Núcleo Docente Estruturante - NDE</b>	Data:
Elaborado por: <b>Colegiado de Curso</b>	Data:
Aprovado por: <b>Consepe/Reitoria</b>	Data:



A,	2021.	E-book.	ISBN	9786556901824.	Disponível	em:
https://integrada.minhabiblioteca.com.br/#/books/9786556901824/. Acesso em: 08 nov. 2023.						
PRIKLADNICKI, Rafael; WILLI, Renato; MILANI, Fabiano. <b>Métodos ágeis para desenvolvimento de software</b> . [Digite o Local da Editora]: Grupo A, 2014. E-book. ISBN 9788582602089.						
				Disponível	em:	
https://integrada.minhabiblioteca.com.br/#/books/9788582602089/. Acesso em: 08 nov. 2023.						
<b>BIBLIOGRAFIA COMPLEMENTAR</b>						
ADKINS, Lyssa. <b>Treinamento de equipes ágeis</b> . [Digite o Local da Editora]: Editora Alta Books, 2020. E-book. ISBN 9786555206340. Disponível em: https://integrada.minhabiblioteca.com.br/#/books/9786555206340/. Acesso em: 08 nov. 2023.						
DUARTE, William. <b>Delphi para Android e iOS: desenvolvendo aplicativos móveis</b> . 1. ed. Rio de Janeiro: Brasport, 2015. E-book. Disponível em: https://plataforma.bvirtual.com.br. Acesso em: 08 nov. 2023.						
MANZANO, José Augusto Navarro G.; JÚNIOR, Roberto Affonso da <b>C. Programação de computadores com java - 1ª edição - 2014</b> . [Digite o Local da Editora]: Editora Saraiva, 2014. E-book. ISBN 9788536531137. Disponível em: https://integrada.minhabiblioteca.com.br/#/books/9788536531137/. Acesso em: 08 nov. 2023.						
PRESSMAN, Roger S.; MAXIM, Bruce R. <b>Engenharia de software</b> . [Digite o Local da Editora]: Grupo A, 2021. E-book. ISBN 9786558040118. Disponível em: https://integrada.minhabiblioteca.com.br/#/books/9786558040118/. Acesso em: 08 nov. 2023.						
VETORAZZO, Adriana S. <b>Engenharia de software</b> . [Digite o Local da Editora]: Grupo A, 2018. E-book. ISBN 9788595026780. Disponível em: https://integrada.minhabiblioteca.com.br/#/books/9788595026780/. Acesso em: 08 nov. 2023.						

## 9º período

<b>Unidade Curricular:</b>	<b>PROCESSAMENTO DE IMAGENS</b>			<b>Carga horária</b>	36
<b>Núcleo:</b>	Básico	<b>Eixo:</b>	Expressões Gráficas		
<b>Competências e Habilidades</b>	C1, C5 e C8				
<b>EMENTA</b>					
Fundamentos. Aspectos históricos, aplicações, representação e modelagem matemática de imagens digitais. Aquisição de imagens. Modelos de cor. Segmentação de imagens. Transformação geométrica em imagem. Realce/melhoria de imagens no domínio da frequência espacial. Restauração de imagens. Processamento de imagens coloridas. Morfologia matemática. Segmentação. Análise de imagens.					
<b>BIBLIOGRAFIA BÁSICA</b>					
GONZALEZ, R. C.; WOODS, R. E. <b>Digital image processing</b> . Boston: Addison-Wesley, 1993. 716p.					
JAIN, A. K. <b>Fundamentals of digital image processing</b> . Englewood: Prentice Hall, 1989. 569p.					
PEDRINIM H. <b>Análise de Imagens digitais: princípios, algoritmos e aplicações</b> . São Paulo: Cengage Learning, 2008. Disponível em: <a href="https://integrada.minhabiblioteca.com.br/#/books/9788522128365/cfi/0!4/2@100:0.00">https://integrada.minhabiblioteca.com.br/#/books/9788522128365/cfi/0!4/2@100:0.00</a> . Acesso a 05/10/2023.					
<b>BIBLIOGRAFIA COMPLEMENTAR</b>					
CHUN, W. J. <b>Core Python: applications programming</b> . 3. ed. [S.l.]: Prentice Hall, 2012. 852p.					

Elaborado por: <b>Núcleo Docente Estruturante - NDE</b>	Data:
Elaborado por: <b>Colegiado de Curso</b>	Data:
Aprovado por: <b>Consepe/Reitoria</b>	Data:

GOMES, J.; VELHO, L. **Computação gráfica**: imagem. São Paulo: INDAC, 1994. 421p.  
 HETEM JUNIOR, A. **Computação gráfica**. Rio de Janeiro: LTC, 2006. 161p. (Fundamentos de informática).  
 MARQUES FILHO, O.; VIEIRA NETO, H. **Processamento digital de imagens**. Rio de Janeiro: Brasport, 1999. 406p.  
 WEEKS, M. **Processamento digital de sinais utilizando MATLAB e wavelets**. 2.ed. Rio de Janeiro: LTC, 2012. 409p.

<b>Unidade Curricular:</b>	<b>SISTEMAS DISTRIBUÍDOS</b>			<b>Carga horária</b>	36
<b>Núcleo:</b>	Específico	<b>Eixo:</b>	Programação/Automação		
<b>Competências e Habilidades</b>	C1, C2 e C6				
<b>EMENTA</b>					
Conceituação e caracterização de sistemas distribuídos; arquitetura de um sistema distribuído; comunicação e sincronização entre processos: condição de corrida, exclusão mútua, sincronização de condição, mutex (locks), semáforos, monitores; problemas clássicos de sincronização: produtor/consumidor, leitores/escritores e filósofos; introdução aos sistemas operacionais distribuídos; modelo cliente-servidor; troca de mensagens; chamada remota de procedimento; comunicação de grupo; threads; microkernel; serviços distribuídos: sincronização de relógios e serviços de tempo; alocação de processadores; introdução aos sistemas distribuídos de tempo real; serviço de nomes; sistemas de arquivos distribuídos; transações distribuídas; deadlocks em ambiente distribuído. Memória compartilhada distribuída. Tolerância a falhas em ambiente distribuído; aspectos de segurança em ambiente distribuído.					
<b>BIBLIOGRAFIA BÁSICA</b>					
COULOURIS, G. et al. <b>Sistemas distribuídos: conceitos e projeto</b> . 5. ed. Porto Alegre: Bookman, 2013. 1048p. RIBEIRO, U. <b>Sistemas distribuídos: desenvolvendo aplicações de alta performance no Linux</b> . Rio de Janeiro: Axcel Books, 2005. 384p. SILBERSCHATZ, A.; GAGNE, G.; GALVIN, P. B. <b>Fundamentos de sistemas operacionais</b> . 9. ed. Rio de Janeiro: LTC, 2015. 508p.					
<b>BIBLIOGRAFIA COMPLEMENTAR</b>					
HENNESSY, J. L.; PATTERSON, D. A. <b>Arquitetura de computadores: uma abordagem quantitativa</b> . Rio de Janeiro: Campus, 2014. 435p. OLIVEIRA, R. S.; CARISSIMI, A. S.; TOSCANI, S. S. <b>Sistemas operacionais</b> . 3. ed. Porto Alegre: Sagra-Dc-Luzzatto, 2004. 259p. (Livros didáticos). SILBERSCHATZ, A.; GAGNE, G.; GALVIN, P. B. <b>Sistemas operacionais com Java</b> . 7. ed. Rio de Janeiro: Elsevier, 2008. 670p. TANENBAUM, A. S.; STEEN, M. V. <b>Sistemas distribuídos: princípios e paradigmas</b> . 2. ed. São Paulo: Pearson Prentice Hall, 2010. 402p. TANENBAUM, A. S. <b>Sistemas operacionais modernos</b> . 3. ed. São Paulo: Pearson Prentice Hall, 2014. 653p.					

<b>Unidade Curricular:</b>	<b>SISTEMAS OPERACIONAIS II</b>			<b>Carga horária</b>	36
<b>Núcleo:</b>	Profissional	<b>Eixo:</b>	Sistemas Operacionais		

Elaborado por: <b>Núcleo Docente Estruturante - NDE</b>	Data:
Elaborado por: <b>Colegiado de Curso</b>	Data:
Aprovado por: <b>Consepe/Reitoria</b>	Data:

<b>Competências e Habilidades</b>	C1, C2 e C6
<b>EMENTA</b>	
Simular o desenvolvimento de um sistema operacional simples; Simular o desenvolvimento de um sistema operacional para uma aplicação específica. Implementar um algoritmo de escalonamento de tarefas. Implementar um mecanismo de gerenciamento de memória. Implementar um sistema de arquivos. Implementar um driver de dispositivo. Implementar um mecanismo de segurança.	
<b>BIBLIOGRAFIA BÁSICA</b>	
SILBERSCHATZ, A.; GAGNE, G.; GALVIN, P. B. <b>Sistemas operacionais com Java</b> . 7. ed. Rio de Janeiro: Elsevier, 2008. SILBERSCHATZ, A.; GAGNE, G.; GALVIN, P. B. <b>Fundamentos de sistemas operacionais</b> . 9. ed. Rio de Janeiro: LTC, 2015. 508p. TANENBAUM, A. S. <b>Sistemas operacionais modernos</b> . 3. ed. São Paulo: Pearson Prentice Hall, 2014. 653p.	
‘	
COULOURIS, G. et al. <b>Sistemas distribuídos: conceitos e projeto</b> . 5. ed. Porto Alegre: Bookman, 2013. 1048p. OLIVEIRA, R. S.; CARISSIMI, A. S.; TOSCANI, S. S. <b>Sistemas operacionais</b> . 3. ed. Porto Alegre: Sagra-Dc-Luzzatto, 2004. RIBEIRO, U. <b>Sistemas distribuídos: desenvolvendo aplicações de alta performance no Linux</b> . Rio de Janeiro: Axcel Books, 2005. HENNESSY, J. L.; PATTERSON, D. A. <b>Arquitetura de computadores: uma abordagem quantitativa</b> . Rio de Janeiro: Campus, 2003. 827p. TANENBAUM, A. S. <b>Sistemas operacionais modernos</b> . 2. ed. São Paulo: Prentice Hall, 2005. 695p.	

<b>Unidade Curricular:</b>	<b>SENSORES E ATUADORES</b>			<b>Carga horária</b>	72
<b>Núcleo:</b>	Específico	<b>Eixo:</b>	Automação		
<b>Competências e Habilidades</b>	C1 e C4				
<b>EMENTA</b>					
Estudo dos atuadores e sensores; Princípios de funcionamento dos principais sensores e atuadores empregados nas diversas áreas; Aquisição e tratamento de sinais; Conceitos básicos de controle e seus tipos.					
<b>BIBLIOGRAFIA BÁSICA</b>					
CRAIG, J. J. <b>Robótica</b> . 3. ed. São Paulo: Pearson Education do Brasil, 2012. 379p. ROSARIO, J. M. <b>Princípios de mecatrônica</b> . São Paulo: Pearson Education do Brasil, 2005. 356p. THOMAZINI, D.; ALBUQUERQUE, P. U. B. <b>Sensores industriais: fundamentos e aplicações</b> . 7. ed. rev. e atual. São Paulo: Erica, 2011. 224p.					
<b>BIBLIOGRAFIA COMPLEMENTAR</b>					
MCROBERTS, M. <b>Arduino básico</b> . São Paulo: Novatec, 2011. 453p. MIZRAHI, V. GIMENEZ, S. P. <b>Microcontroladores 8051</b> . São Paulo: Pearson Education do Brasil, 2002. 253p. NASCIMENTO JUNIOR, G. C. D. <b>Máquinas elétricas: teoria e ensaios</b> . 2. ed. São Paulo: Erica, 2009. 260p. NICOLOSI, D. E. <b>Microcontrolador 8051 - detalhado</b> . 6. ed. São Paulo: Erica, 2005. 227p.					
Elaborado por:	<b>Núcleo Docente Estruturante - NDE</b>				Data:
Elaborado por:	<b>Colegiado de Curso</b>				Data:
Aprovado por:	<b>Consepe/Reitoria</b>				Data:

BURIAN JUNIOR, Y.; LYRA, A. C. C. **Circuitos elétricos**. São Paulo: Pearson Education do Brasil, 2006. 302p.

<b>Unidade Curricular:</b>	<b>ARQUITETURA E ORGANIZAÇÃO DE COMPUTADORES II</b>			<b>Carga horária</b>	36
<b>Núcleo:</b>	Profissional	<b>Eixo:</b>	Organização de Computadores		
<b>Competências e Habilidades</b>	C1, C2, C3, C10 e C11				
<b>EMENTA</b>					
Montagem de um computador básico; Desenvolvimento de um projeto de computador personalizado; Montar um computador básico; Entender os conceitos teóricos aprendidos na disciplina; Aplicar os conceitos teóricos a projetos práticos.					
<b>BIBLIOGRAFIA BÁSICA</b>					
HENNESSY, J. L.; PATTERSON, D. A. <b>Arquitetura de computadores</b> : uma abordagem quantitativa. Rio de Janeiro: Campus, 2014.					
STALLINGS, W. <b>Arquitetura e organização de computadores</b> . 8. ed. São Paulo: Pearson Prentice Hall, 2012. 624p. Disponível em: <a href="http://unifev.bv3.digitalpages.com.br/users/publications/9788576055648/pages/_1">http://unifev.bv3.digitalpages.com.br/users/publications/9788576055648/pages/_1</a> . Acesso a 27/11/2023.					
TANENBAUM, A. S.; Austin, T. <b>Organização Estruturada de Computadores</b> . 6. ed. São Paulo: Person Education do Brasil: Prentice Hall, 2013. Disponível em: <a href="http://unifev.bv3.digitalpages.com.br/users/publications/9788581435398">http://unifev.bv3.digitalpages.com.br/users/publications/9788581435398</a> . Acesso a 27/11/2023.					
<b>BIBLIOGRAFIA COMPLEMENTAR</b>					
HENNESSY, J. L.; PATTERSON, D. A. <b>Arquitetura de computadores</b> : uma abordagem quantitativa. Rio de Janeiro: Campus, 2003.					
KHAMBATA, A. J. <b>Microprocessadores</b> : microcomputadores. Rio de Janeiro: Campus, 1984. v. 1.					
MACHADO, F. B. <b>Arquitetura de sistemas operacionais</b> . 2. ed. Rio de Janeiro: LTC, 1998.					
TANENBAUM, A. S. <b>Organização estruturada de computadores</b> . 3. ed. Rio de Janeiro: LTC, 1999.					
ZELENOVSKY, R.; MENDONÇA, A. <b>PC</b> : 3. um guia prático de Hardware e interfaceamento. ed. Rio de Janeiro: MZ, 2002.					

<b>Unidade Curricular:</b>	<b>LINGUAGENS FORMAIS</b>			<b>Carga horária</b>	72
<b>Núcleo:</b>	Específico	<b>Eixo:</b>	Programação		
<b>Competências e Habilidades</b>	C1, C2, C3, C10 e C11				
<b>EMENTA</b>					
Gramáticas Formais. Reconhecedores. Autômatos. Máquina de Turing. Modelos computacionais. Equivalência entre modelos. Conceito de Programa. Conceito Formal de Máquina. Máquinas Universais. Computabilidade, Tese de Church.					
<b>BIBLIOGRAFIA BÁSICA</b>					
HOPCROFT, J. E.; MOTWANI, R.; ULLMAN, J. D. <b>Introdução a teoria de autômatos, linguagens e computação</b> . Rio de Janeiro: Elsevier, 2002. 560p.					
MENEZES, P. F. B. <b>Linguagens formais e autômatos</b> . 4. ed. Porto Alegre: Sagra-Dc-Luzzatto, 2002. 165p. (Livros didáticos).					

Elaborado por: <b>Núcleo Docente Estruturante - NDE</b>	Data:
Elaborado por: <b>Colegiado de Curso</b>	Data:
Aprovado por: <b>Consepe/Reitoria</b>	Data:

MULLER, A. L.; FOLTRAN, M. J.; NEGRÃO, E. V. **Semântica formal**. São Paulo: Contexto, 2003. 241p.

**BIBLIOGRAFIA COMPLEMENTAR**

AHO, A.; SETHI, R.; ULLMAN, J. D. **Compiladores: princípios, técnicas e ferramentas**. Rio de Janeiro: LTC, 1995. 344p.

CAMARAO, C. **Programação de computadores em Java**. Rio de Janeiro: LTC, 2003. 241p.

LOUDEN, K. C. **Compiladores: princípios e práticas**. São Paulo: Pioneira Thomson Learning, 2004. 569p.

ZIVIANI, N. **Projeto de algoritmos: com implementações em PASACAL e C**. 4. ed. São Paulo: Pioneira, 2002. 267p.

FRAIZER, C. **Api Java: manual de referência**. São Paulo: Makron Books do Brasil, 1997. 371p.

<b>Unidade Curricular:</b>	<b>TRABALHO DE CONCLUSÃO DE CURSO I</b>			<b>Carga horária</b>	36
<b>Núcleo:</b>	Específico	<b>Eixo:</b>	Programação/Automação		
<b>Competências e Habilidades</b>	C1, C2, C3, C5, C7, C10 e C11				

**EMENTA**

Desenvolvimento de projeto centrado em determinada área teórico-prática ou de formação profissional (automação e/ou programação), como atividade de síntese e integração de conhecimento e consolidação das técnicas de pesquisa, sobre tema de livre escolha do discente, relacionado às atribuições profissionais, sob a supervisão de docente orientador.

**BIBLIOGRAFIA BÁSICA**

DEMO, P. **Introdução a metodologia da ciência**. 2. ed. São Paulo: Atlas, 1985. 118p.

LAKATOS, E. M.; MARCONI, M. A. **Fundamentos de metodologia científica**. 4. ed. São Paulo: Atlas, 2001. 288p.

SALOMON, D. V. **Como fazer uma monografia**. 11. ed. São Paulo: Martins Fontes, 2004. 425p.

**BIBLIOGRAFIA COMPLEMENTAR**

ABNT (ASSOCIAÇÃO BRASILEIRA DE NORMAS TÉCNICAS). **NBR 10520 - informação e documentação - citações em documentos - apresentação**. Rio de Janeiro: ABNT, 2002. 7p.

BARRASS, R. **Os cientistas precisam escrever: guia de redação para cientistas, engenheiros e estudantes**. 3. ed. São Paulo: T.A. Queiroz, 1994. 218p.

GIL, A. C. **Como elaborar projetos de pesquisa**. 3. ed. São Paulo: Atlas, 1996. 159p.

LAKATOS, E. M.; MARCONI, M. A. **Metodologia do trabalho científico**. 6. ed. São Paulo: Atlas, 2001. 214p.

MEDEIROS, J. B. **Redação científica: a prática de fichamentos, resumos, resenhas**. 3. ed. São Paulo: Atlas, 1997. 231p.

<b>Unidade Curricular:</b>	<b>ESTÁGIO SUPERVISIONADO I</b>			<b>Carga horária</b>	80
<b>Núcleo:</b>	Básico	<b>Eixo:</b>	Automação		
<b>Competências e Habilidades</b>	C1, C2, C3, C5, C7, C10 e C11				

**EMENTA**

Compreende atividades práticas com uma atuação assistida no exercício da prática profissional, proporcionando ao graduando uma participação em situações reais de trabalho e será realizado sob coordenação e supervisão da UNIFEV e proporcionará a consolidação dos conceitos teóricos aprendidos durante as disciplinas curriculares do Curso Engenharia de Computação, os quais serão acompanhados por Supervisores de Estágios, professores da UNIFEV.

Elaborado por: <b>Núcleo Docente Estruturante - NDE</b>	Data:
Elaborado por: <b>Colegiado de Curso</b>	Data:
Aprovado por: <b>Consepe/Reitoria</b>	Data:

**BIBLIOGRAFIA BÁSICA**

MCROBERTS, M. **Arduino básico**. São Paulo: Novatec, 2011. 453p.  
 NATALE, F. **Automação industrial**. 10. ed. rev. São Paulo: Érica, 2009. 252p. (Série brasileira de tecnologia).  
 SILVEIRA, P. R.; SANTOS, W. E. **Automação e controle discreto**. 9. ed. São Paulo: Érica, 2010. 230p. (Coleção estude e use - Série automacao industrial).

**BIBLIOGRAFIA COMPLEMENTAR**

GIMENEZ, S. P. **Microcontroladores 8051**. São Paulo: Pearson Education do Brasil, 2002. 253p.  
 HEMERLY, E. M. **Controle por computador de sistemas dinâmicos**. 2. ed. São Paulo: Edgard Blucher, 2011. 249p.  
 NICOLOSI, D. E. **Microcontrolador 8051 - detalhado**. 6. ed. São Paulo: Erica, 2005. 227p.  
 PAZOS, F. **Automação de sistemas & robótica**. Rio de Janeiro: Axcel Books, 2002. 377p.  
 TURNER, L. W. **Eletrônica aplicada**. São Paulo: Hemus, 2004. (Paginação irregular). (Biblioteca profissionalizante de eletrônica).

**10º período**

<b>Unidade Curricular:</b>	<b>INTELIGÊNCIA ARTIFICIAL</b>			<b>Carga horária</b>	72
<b>Núcleo:</b>	Básico	<b>Eixo:</b>	Automação		
<b>Competências e Habilidades</b>					
<b>EMENTA</b>					
Resolução de problemas. Fundamentos lógicos matemáticos. Lógica proposicional e Lógica de primeira ordem. Representação do conhecimento. Mecanismos de inferência. Aprendizagem. Linguagens para implementação. Inteligência computacional. Aplicações. Inteligência artificial. Agentes inteligentes. A linguagem Prolog. Resolução de problemas e busca. Algoritmos de busca informados. Problemas de satisfação de restrições.					
<b>BIBLIOGRAFIA BÁSICA</b>					
BRATKO, I. <b>Prolog programming for artificial intelligence</b> . 3. ed. Boston: Addison-Wesley, 2001. 678p. RUSSELL, S. J.; NORVIG, P. <b>Artificial intelligence: a modern approach</b> . Englewood: Prentice-Hall, 1995. 932p. LUGER, G. F. <b>Inteligência artificial</b> . 6. ed. São Paulo: Pearson Education do Brasil, 2013. 614p.					
<b>BIBLIOGRAFIA COMPLEMENTAR</b>					
HAYKIN, S. <b>Neural networks: a comprehensive foundation</b> . 2. ed. Englewood: Prentice-Hall, 1999. 842p. BITTENCOURT, G. <b>Inteligência artificial: ferramentas e teorias</b> . 2. ed. Florianópolis: UFSC-Universidade Federal de Santa Catarina, 2001. 362p. NASCIMENTO JUNIOR, C. L.; YONEYAMA, T. <b>Inteligência artificial em controle e automação</b> . São Paulo: Edgard Blucher, 2004. 218p. WINSTON, P. H.; HORN, B. K. P. <b>Lisp</b> . 3. ed. Boston: Addison-Wesley, 1997. 611p. HOLLAND, J. H. et al. <b>Induction: processes of inference, learning and discovery</b> . New York: Cambridge University Press, 1986. 398p.					

Elaborado por: <b>Núcleo Docente Estruturante - NDE</b>	Data:
Elaborado por: <b>Colegiado de Curso</b>	Data:
Aprovado por: <b>Consepe/Reitoria</b>	Data:



<b>Unidade Curricular:</b>	<b>ROBÓTICA E SISTEMAS EMBARCADOS</b>			<b>Carga horária</b>	36
<b>Núcleo:</b>	Básico	<b>Eixo:</b>	Automação		
<b>Competências e Habilidades</b>	C1, C2, C3, C6, C9.				
<b>EMENTA</b>					
Arquitetura de robôs. Sensores e atuadores. Controle de robôs. Sistemas embarcados. Arquitetura de sistemas embarcados. Sistemas operacionais para sistemas embarcados. Desenvolvimento de software para sistemas embarcados. Aplicações de robótica e sistemas embarcados					
<b>BIBLIOGRAFIA BÁSICA</b>					
CRAIG, J. J. <b>Robótica</b> . 3. ed. São Paulo: Pearson Education do Brasil, 2012. 379p. PAZOS, F. <b>Automação de sistemas &amp; robótica</b> . Rio de Janeiro: Axcel Books, 2002. 377p. ROSARIO, J. M. <b>Princípios de mecatrônica</b> . São Paulo: Pearson Education do Brasil, 2005. 356p.					
<b>BIBLIOGRAFIA COMPLEMENTAR</b>					
ANGULO USATEGUI, J. M.; SANCHEZ LEON, J. N. <b>Manual pratico de robotica</b> . São Paulo: Hemus, [S.d.]. 165p. GEROMEL, J. C.; KOROGUI, R. H. <b>Controle linear de sistemas dinâmicos</b> : teoria, ensaios práticos e exercícios. São Paulo: Edgard Blucher, 2011. 350p. OGATA, K. <b>Engenharia de controle moderno</b> . 3. ed. Rio de Janeiro: LTC, 2000. 813p. NEHMZOW, U. <b>Mobile robotics: a practical introduction</b> . 2. ed. New York: Springer-Verlag. 2003. 280p. MARTINS, A. <b>O que é robótica</b> . 2. ed. São Paulo: Brasiliense, 2007. 98p. (Primeiros passos).					

<b>Unidade Curricular:</b>	<b>PRINCÍPIOS DE TELECOMUNICAÇÕES</b>			<b>Carga horária</b>	72
<b>Núcleo:</b>	Básico	<b>Eixo:</b>	Automação		
<b>Competências e Habilidades</b>					
<b>EMENTA</b>					
Introdução aos princípios de telecomunicações. Resumo histórico. Sistemas de comunicações. Sinais elétricos da informação. Onda. Sinais senoidal e co-senoidal. Filtros de ondas elétricas. Sinais digitais. Conversão A/D e D/A. Os canais de comunicação e o ruído elétrico. Sistemas de comunicações digitais.					
<b>BIBLIOGRAFIA BÁSICA</b>					
FERRARI, A. M. <b>Telecomunicações</b> : evolução & revolução. 9. ed. São Paulo: Erica, 2005. 324p. MEDEIROS, J. C. O. <b>Princípios de telecomunicações</b> : teoria e prática. 5. ed. rev. e atual. São Paulo: Érica, 2016. 320p. SOARES NETO, V. <b>Telecomunicações</b> : sistemas de modulação. 2. ed. São Paulo: Erica, 2010. 196p.					
<b>BIBLIOGRAFIA COMPLEMENTAR</b>					
CAMEIRA, R. F. <b>A indústria de telecomunicações e o setor informacional multimídia emergente</b> . Rio de Janeiro: Quartet, 2008. 340p.					

Elaborado por: <b>Núcleo Docente Estruturante - NDE</b>	Data:
Elaborado por: <b>Colegiado de Curso</b>	Data:
Aprovado por: <b>Consepe/Reitoria</b>	Data:

GOMES, A. T. **Telecomunicações**: transmissão e recepção AM-FM sistemas pulsados. 9. ed. São Paulo: Erica, 1994. 415p.  
 NASCIMENTO, J. D. **Telecomunicações**. São Paulo: Makron Books do Brasil, 1992. 542P.  
 OLIVEIRA, E. Q. **Renascem as telecomunicações**: construção e operação do sistema. São Paulo: Landscape, 2006. v. 2. 382p.  
 PENNA FILHO, P. B. A. **Telecomunicações**: o desafio da integração nacional - EMBRATEL 1967-2004. Rio de Janeiro: Ciência Moderna, 2009. 256p.

<b>Unidade Curricular:</b>	<b>ADMINISTRAÇÃO DE EMPRESAS E EMPREENDEDORISMO</b>			<b>Carga horária</b>	36
<b>Núcleo:</b>	Básico	<b>Eixo:</b>	Automação		
<b>Competências e Habilidades</b>					
<b>EMENTA</b>					
Fundamentação Teórica. Funções do Gestor e ambiência profissional. Definições básicas sobre o empreendimento. Gerenciamento de recursos organizacionais. Melhorando continuamente os resultados do negócio. Tendências dos modelos de gestão empresarial.					
<b>BIBLIOGRAFIA BÁSICA</b>					
BERNARDI, L. A. <b>Manual de empreendedorismo e gestão</b> : fundamentos, estratégias e dinâmicas. São Paulo: Atlas, 2003. 314p. DRUCKER, P. F. <b>Inovação e espírito empreendedor</b> (entrepreneurship): práticas e princípios. 6. ed. São Paulo: Pioneira, 2000. 378p. MOTTA, P. R. <b>Gestão contemporânea</b> : a ciência e a arte de ser dirigente. 12. ed. Rio de Janeiro: Record, 2001. 256p.					
<b>BIBLIOGRAFIA COMPLEMENTAR</b>					
DOLABELA, F. <b>O segredo de Luisa</b> : uma idéia, uma paixão e um plano de negócios: como nasce o empreendedor e se cria uma empresa. São Paulo: Cultura Editores Associados, 2008. 299p. DOLABELA, F. <b>Oficina do empreendedor</b> . São Paulo: Cultura, 2000. 275p. DRUCKER, P. F. <b>Introdução a administração</b> . São Paulo: Pioneira, 2002. 713p. OLIVEIRA, D. P. R. <b>Estratégia empresarial</b> : uma abordagem empreendedora. São Paulo: Atlas, 1988. 392p. TACHIZAWA, T.; FARIA, M. S. <b>Criação de novos negócios</b> : gestão de micro e pequenas empresas. 2. ed. Rio de Janeiro: Ed.FGV, 2010. 286p. (Coleção FGV negócios).					

<b>Unidade Curricular:</b>	<b>SISTEMAS DE TEMPO REAL TOLERANTES A FALHAS</b>			<b>Carga horária</b>	72
<b>Núcleo:</b>	Básico	<b>Eixo:</b>	Automação		
<b>Competências e Habilidades</b>					
<b>EMENTA</b>					
Especificação, projeto e construção de sistemas de tempo real, incluindo determinação das tarefas de tempo real, modelos de escalonamento de tarefas e de construção de sistemas embutidos.					
<b>BIBLIOGRAFIA BÁSICA</b>					
SILBERSCHATZ, A.; GAGNE, G.; GALVIN, P. B. <b>Fundamentos de sistemas operacionais</b> . 9. ed. Rio de Janeiro: LTC, 2015. 508p. SHAW, A. C. <b>Sistemas e software de tempo real</b> . Porto Alegre: Bookman, 2003. 240p.					

Elaborado por: <b>Núcleo Docente Estruturante - NDE</b>	Data:
Elaborado por: <b>Colegiado de Curso</b>	Data:
Aprovado por: <b>Consepe/Reitoria</b>	Data:



TANENBAUM, A. S. **Sistemas operacionais modernos**. 3. ed. São Paulo: Pearson Prentice Hall, 2014. 653p.

**BIBLIOGRAFIA COMPLEMENTAR**

SILBERSCHATZ, A.; GAGNE, G.; GALVIN, P. B. **Sistemas operacionais com Java**. 7. ed. Rio de Janeiro: Elzevir, 2008. 670p

SILBERSCHATZ, A.; GALVIN, P. B. **Sistemas operacionais: conceitos**. 5. ed. Englewood: Prentice-Hall, 2000. 903p.

HENNESSY, J. L.; PATTERSON, D. A. **Arquitetura de computadores: uma abordagem quantitativa**. Rio de Janeiro: Campus, 2014. 435p.

TANENBAUM, A. S.; STEEN, M. V. **Sistemas distribuídos: princípios e paradigmas**. 2. ed. São Paulo: Pearson Prentice Hall, 2010. 402p.

COULOURIS, G. et al. **Sistemas distribuídos: conceitos e projeto**. 5. ed. Porto Alegre: Bookman, 2013. 1048p.

<b>Unidade Curricular:</b>	<b>LIBRAS</b>			<b>Carga horária</b>	36
<b>Núcleo:</b>	Básico	<b>Eixo:</b>	Automação		
<b>Competências e Habilidades</b>					
<b>EMENTA</b>					
LIBRAS básicas sobre a gramática e sua utilização. Introdução às formas de comunicação gestual: básico do bilinguismo. Tradução de LIBRAS. A inclusão dos surdos na sociedade Inclusiva.					
<b>BIBLIOGRAFIA BÁSICA</b>					
CAPOVILLA, A. G. S.; CAPOVILLA, F. C. <i>Problemas de leitura e escrita</i> : como identificar, prevenir e remediar numa abordagem fônica. São Paulo: Memnon, 2007.					
CAPOVILLA, F. C.; RAPHAEL, W. D. <i>Enciclopédia da língua de sinais brasileira</i> : o mundo do surdo em LIBRAS - educação. São Paulo: Edusp. 2004. v. 1.					
_____. <i>Enciclopédia da língua de sinais brasileira</i> : o mundo do surdo em LIBRAS - artes e cultura, esportes. São Paulo: Edusp. 2004. v. 2.					
<b>BIBLIOGRAFIA COMPLEMENTAR</b>					
BALLANTYNE, J.; MARTIN, A.; MARTIN, M. C. <b>Surdez</b> . 5. ed. Porto Alegre: Artes Médicas, 1995.					
GESSER, A. <i>LIBRAS? - que língua é essa? Crenças e preconceitos em torno da língua de sinais e da realidade surda</i> . São Paulo: Parábola, 2010.					
FONSECA, V. R. <i>Surdez e deficiência auditiva</i> : a trajetória da infância a idade adulta. São Paulo: Casa do Psicólogo, 2001.					

<b>Unidade Curricular:</b>	<b>ATIVIDADES COMPLEMENTARES</b>			<b>Carga horária</b>	200
<b>Núcleo:</b>	Básico	<b>Eixo:</b>	Automação		
<b>Competências e Habilidades</b>					
<b>EMENTA</b>					
Pesquisa. Seminários. Congressos. Cursos. Visitas técnicas. Estágios.					
<b>BIBLIOGRAFIA BÁSICA</b>					

Elaborado por: <b>Núcleo Docente Estruturante - NDE</b>	Data:
Elaborado por: <b>Colegiado de Curso</b>	Data:
Aprovado por: <b>Consepe/Reitoria</b>	Data:

<b>BIBLIOGRAFIA COMPLEMENTAR</b>
----------------------------------

<b>Unidade Curricular:</b>	<b>TRABALHO DE CONCLUSÃO DE CURSO II</b>			<b>Carga horária</b>	36
<b>Núcleo:</b>	Básico	<b>Eixo:</b>	Automação		
<b>Competências e Habilidades</b>	C1, C2, C3, C5, C7, C10 e C11				
<b>EMENTA</b>					
Desenvolvimento de projeto centrado em determinada área teórico-prática ou de formação profissional (automação e/ou programação), como atividade de síntese e integração de conhecimento e consolidação das técnicas de pesquisa, sobre tema de livre escolha do discente, relacionado às atribuições profissionais, sob a supervisão de docente orientador.					
<b>BIBLIOGRAFIA BÁSICA</b>					
DEMO, P. <b>Introdução a metodologia da ciência</b> . 2. ed. São Paulo: Atlas, 1985. 118p. LAKATOS, E. M.; MARCONI, M. A. <b>Fundamentos de metodologia científica</b> . 4. ed. São Paulo: Atlas, 2001. 288p. SALOMON, D. V. <b>Como fazer uma monografia</b> . 11. ed. São Paulo: Martins Fontes, 2004. 425p.					
<b>BIBLIOGRAFIA COMPLEMENTAR</b>					
ABNT (ASSOCIAÇÃO BRASILEIRA DE NORMAS TÉCNICAS). <b>NBR 10520 - informação e documentação - citações em documentos - apresentação</b> . Rio de Janeiro: ABNT, 2002. 7p. BARRASS, R. <b>Os cientistas precisam escrever</b> : guia de redação para cientistas, engenheiros e estudantes. 3. ed. São Paulo: T.A. Queiroz, 1994. 218p. GIL, A. C. <b>Como elaborar projetos de pesquisa</b> . 3. ed. São Paulo: Atlas, 1996. 159p. LAKATOS, E. M.; MARCONI, M. A. <b>Metodologia do trabalho científico</b> . 6. ed. São Paulo: Atlas, 2001. 214p. MEDEIROS, J. B. <b>Redação científica: a prática de fichamentos, resumos, resenhas</b> . 3. ed. São Paulo: Atlas, 1997. 231p.					

<b>Unidade Curricular:</b>	<b>ESTÁGIO SUPERVISIONADO II</b>			<b>Carga horária</b>	80
<b>Núcleo:</b>	Básico	<b>Eixo:</b>	Automação		
<b>Competências e Habilidades</b>	C1, C2, C3, C5, C7, C10 e C11				
<b>EMENTA</b>					
Compreende atividades práticas com uma atuação assistida no exercício da prática profissional, proporcionando ao graduando uma participação em situações reais de trabalho e será realizado sob coordenação e supervisão da UNIFEV e proporcionará a consolidação dos conceitos teóricos aprendidos durante as disciplinas curriculares do Curso Engenharia de Computação, os quais serão acompanhados por Supervisores de Estágios, professores da UNIFEV.					
<b>BIBLIOGRAFIA BÁSICA</b>					
MCROBERTS, M. <b>Arduino básico</b> . São Paulo: Novatec, 2011. 453p. NATALE, F. <b>Automação industrial</b> . 10. ed. rev. São Paulo: Érica, 2009. 252p. (Série brasileira de tecnologia).					

Elaborado por: <b>Núcleo Docente Estruturante - NDE</b>	Data:
Elaborado por: <b>Colegiado de Curso</b>	Data:
Aprovado por: <b>Consepe/Reitoria</b>	Data:

SILVEIRA, P. R.; SANTOS, W. E. **Automação e controle discreto**. 9. ed. São Paulo: Érica, 2010. 230p. (Coleção estude e use - Série automacao industrial).

**BIBLIOGRAFIA COMPLEMENTAR**

GIMENEZ, S. P. **Microcontroladores 8051**. São Paulo: Pearson Education do Brasil, 2002. 253p.  
HEMERLY, E. M. **Controle por computador de sistemas dinâmicos**. 2. ed. São Paulo: Edgard Blucher, 2011. 249p.

NICOLOSI, D. E. **Microcontrolador 8051 - detalhado**. 6. ed. São Paulo: Erica, 2005. 227p.

PAZOS, F. **Automação de sistemas & robótica**. Rio de Janeiro: Axcel Books, 2002. 377p.

TURNER, L. W. **Eletrônica aplicada**. São Paulo: Hemus, 2004. (Paginação irregular). (Biblioteca profissionalizante de eletrônica).

RELAÇÃO ENTRE AS COMPETÊNCIAS DO EGRESSO E AS UNIDADES CURRICULARES

1 período											
Unidades de Aprendizagem	Competências										
	C1	C2	C3	C4	C5	C6	C7	C8	C9	C10	C11
COMUNICAÇÃO											
INTRODUÇÃO A ROBÓTICA	X	X	X			X			X		
ENADE INGRESSANTE											
INTRODUÇÃO À ENGENHARIA	X										
FÍSICA I E LABORATÓRIO	X			X							
ALGORITMO E LÓGICA DE PROGRAMAÇÃO I	X	X									
ECONOMIA											X
MATEMÁTICA	X										
PROJETO INTEGRADO I						X			X		X

2 período											
Unidades Curriculares	Competências										
	C1	C2	C3	C4	C5	C6	C7	C8	C9	C10	C11
CÁLCULO DIFERENCIAL E INTEGRAL I											X
ALGORITMO E LÓGICA DE PROGRAMAÇÃO II	X	X									
ARQUITETURA E ORGANIZAÇÃO DE COMPUTADORES	X	X	X							X	X
GEOMETIA ANALÍTICA	X	X									
SISTEMAS OPERACIONAIS I	X	X				X					
MATEMÁTICA DISCRETA	X										
FÍSICA II E LABORATÓRIO	X			X							
METODOLOGIA DA PESQUISA											
PROJETO INTEGRADO II						X			X		X

Elaborado por: <b>Núcleo Docente Estruturante - NDE</b>	Data:
Elaborado por: <b>Colegiado de Curso</b>	Data:
Aprovado por: <b>Consepe/Reitoria</b>	Data:

3 período												
Unidades Curriculares	Competências											
	C1	C2	C3	C4	C5	C6	C7	C8	C9	C10	C11	
CÁLCULO DIFERENCIAL E INTEGRAL II	X		X								X	
ANÁLISE NUMÉRICA	X											
DIREITO E ÉTICA DO EXERCÍCIO PROFISSIONAL				X								
ÁLGEBRA LINEAR	X											
ESTRUTURAS DE DADOS I	X				X						X	
PROJETO INTEGRADO III												
SEGURANÇA DA INFORMAÇÃO	X	X										

4 período												
Unidades Curriculares	Competências											
	C1	C2	C3	C4	C5	C6	C7	C8	C9	C10	C11	
COMPUTAÇÃO GRÁFICA	X											
CIÊNCIA E TECNOLOGIA DOS MATERIAIS					X			X				
CÁLCULO DIFERENCIAL E INTEGRAL III	X		X								X	
ELETRICIDADE BÁSICA											X	
ESTATÍSTICA	X					X					X	
ESTRUTURA DE DADOS II	X				X						X	
PROJETO INTEGRADO IV	X	X	X			X						

5 período												
Unidades Curriculares	Competências											
	C1	C2	C3	C4	C5	C6	C7	C8	C9	C10	C11	
BANCO DE DADOS I	X											
ANÁLISE DE SINAIS E SISTEMAS	X											
ENGENHARIA DE SOFTWARE I	X		X	X	X	X	X	X			X	
DESENHO TECNICO COMPUTACIONAL	X							X		X	X	
CIRCUITOS ELÉTRICOS												
FENÔMENOS DE TRANSPORTE												
PROJETO INTEGRADO V												
QUÍMICA GERAL E LABORATÓRIO												

Elaborado por: <b>Núcleo Docente Estruturante - NDE</b>	Data:
Elaborado por: <b>Colegiado de Curso</b>	Data:
Aprovado por: <b>Consepe/Reitoria</b>	Data:

6 período											
Unidades Curriculares	Competências										
	C1	C2	C3	C4	C5	C6	C7	C8	C9	C10	C11
CONTROLE LINEAR I	X										
ENGENHARIA DE SOFTWARE II	X		X	X	X	X	X	X			X
BANCO DE DADOS II	X										
SISTEMAS DIGITAIS	X		X		X			X			
SOCIOLOGIA											
ELETRÔNICA											
PROJETO INTEGRADO VI											

7 período											
Unidades Curriculares	Competências										
	C1	C2	C3	C4	C5	C6	C7	C8	C9	C10	C11
INTERFACE HOMEM-MÁQUINA	X										X
CONTROLE LINEAR II	X										
CIÊNCIAS DO AMBIENTE											
TEORIA DOS GRAFOS	X				X						X
TÓPICOS EM BANCOS DE DADOS	X										
MICROPROCESSADORES MICROCONTROLADORES	E X		X				X			X	
TÓPICOS EM LINGUAGEM DE PROGRAMAÇÃO I											
PROJETO INTEGRADO VII											

8 período											
Unidades Curriculares	Competências										
	C1	C2	C3	C4	C5	C6	C7	C8	C9	C10	C11
GESTÃO DE PROJETOS											
PROCESSAMENTO ANALÓGICO DE SINAIS											
REDES DE COMPUTADORES	X						X	X		X	X
RESISTÊNCIA DOS MATERIAIS											
TÓPICOS EM LINGUAGEM DE PROGRAMAÇÃO II	X		X		X						
COMPILADORES											
PROJETO INTEGRADO VIII		X	X								

9 período											
Unidades Curriculares	Competências										
	C1	C2	C3	C4	C5	C6	C7	C8	C9	C10	C11
PROCESSAMENTO DE IMAGENS	X				X			X	X		
SISTEMAS DISTRIBUÍDOS	X	X				X					

Elaborado por: <b>Núcleo Docente Estruturante - NDE</b>	Data:
Elaborado por: <b>Colegiado de Curso</b>	Data:
Aprovado por: <b>Consepe/Reitoria</b>	Data:

SISTEMAS OPERACIONAIS II	X	X				X					
SENSORES E ATUADORES											
ARQUITETURA E ORGANIZAÇÃO DE COMPUTADORES II	X	X	X							X	X
LINGUAGENS FORMAIS	X	X									
ESTÁGIO SUPERVISIONADO I	X	X	X		X		X			X	X
TRABALHO DE CONCLUSÃO DE CURSO I	X	X	X		X		X			X	X

10 período											
Unidades Curriculares	Competências										
	C1	C2	C3	C4	C5	C6	C7	C8	C9	C10	C11
ENADE CONCLUINTE											
INTELIGÊNCIA ARTIFICIAL											
ROBÓTICA E SISTEMAS EMBARCADOS	X	X	X			X			X		
PRINCÍPIOS DE TELECOMUNICAÇÕES	X		X				X				
ADMINISTRAÇÃO DE EMPRESAS E EMPREENDEDORISMO	X		X							X	
SISTEMAS DE TEMPO REAL TOLERANTES A FALHAS	X	X				X		X			
LIBRAS											
ATIVIDADES COMPLEMENTARES											
ESTÁGIO SUPERVISIONADO II	X	X	X		X		X			X	X
TRABALHO DE CONCLUSÃO DE CURSO II	X	X	X		X		X			X	X

As ementas e bibliografias acima, estão referendados por relatório de adequação específico e devidamente assinado pelo NDE do Curso de Engenharia de Computação, comprovando a compatibilidade, em cada bibliografia básica ou complementar da unidade curricular entre o número de vagas autorizadas e a quantidade de exemplares por título disponível no acervo ou nas plataformas digitais contratadas.

A tabela abaixo apresenta os periódicos disponíveis para pesquisa. Eles foram selecionados através do corpo docente e também com o auxílio da biblioteca.

SEQ	TOMBO	TÍTULOS	LINK / SITE	IMPRESSA
1		3C TIC. CUADERNOS DE DESARROLLO APLICADOS A LAS TIC	<a href="https://3ciencias.com/revista/ultimos-numeros/tic/">https://3ciencias.com/revista/ultimos-numeros/tic/</a>	
2		ABCM ENGENHARIA	<a href="https://www.abcm.org.br/pb/revista-abcm-engenharia">https://www.abcm.org.br/pb/revista-abcm-engenharia</a>	
3		ACTA SCIENTIARUM TECHNOLOGY	<a href="https://periodicos.uem.br/ojs/index.php/ActaSciTechnol/issue/archive">https://periodicos.uem.br/ojs/index.php/ActaSciTechnol/issue/archive</a>	
4		BARBARÓI	<a href="https://online.unisc.br/seer/index.php/barbaroi/issue/archive">https://online.unisc.br/seer/index.php/barbaroi/issue/archive</a>	
5	P02.275	BRASIL ENERGIA	<a href="https://editorabrasilenergia.com.br/edicoes/">https://editorabrasilenergia.com.br/edicoes/</a>	
6	P00.342	BRAZILIAN JOURNAL OF PHYSICS	<a href="http://www.scielo.br/scielo.php?script=sci_serial&amp;pid=0103-9733&amp;lng=en&amp;nrm=isso">http://www.scielo.br/scielo.php?script=sci_serial&amp;pid=0103-9733&amp;lng=en&amp;nrm=isso</a>	

Elaborado por: <b>Núcleo Docente Estruturante - NDE</b>	Data:
Elaborado por: <b>Colegiado de Curso</b>	Data:
Aprovado por: <b>Consepe/Reitoria</b>	Data:

7	P01.057	CADERNO BRASILEIRO DE ENSINO DE FÍSICA (UNIV. FED. SC)	<a href="https://periodicos.ufsc.br/index.php/fisica/issue/archive">https://periodicos.ufsc.br/index.php/fisica/issue/archive</a>	
8		CADERNOS DE COMUNICAÇÃO	<a href="https://periodicos.ufsm.br/ccomunicacao/issue/archive">https://periodicos.ufsm.br/ccomunicacao/issue/archive</a>	
9	P02.028	CADERNOS DE MATEMÁTICA – USP	<a href="https://www.icmc.usp.br/institucional/estrutura-administrativa/biblioteca/cadernos-de-matematica">https://www.icmc.usp.br/institucional/estrutura-administrativa/biblioteca/cadernos-de-matematica</a>	
10	P01.981	CIÊNCIA & EDUCAÇÃO (UNESP)	<a href="http://www.scielo.br/scielo.php?script=sci_issues&amp;pid=1516-7313&amp;lng=en&amp;nrm=isso">http://www.scielo.br/scielo.php?script=sci_issues&amp;pid=1516-7313&amp;lng=en&amp;nrm=isso</a>	
11		CIÊNCIA & ENGENHARIA (UFU)	<a href="https://seer.ufu.br/index.php/cieng/issue/archive">https://seer.ufu.br/index.php/cieng/issue/archive</a>	
12	P02.291	COMPUTER		2006 - 2010
13	P00.007	COMPUTERWORLD	<a href="http://computerworld.com.br/">http://computerworld.com.br/</a>	2008 - 2014
14		COMUNICAÇÃO & INFORMAÇÃO	<a href="https://revistas.ufg.br/ci/issue/archive">https://revistas.ufg.br/ci/issue/archive</a>	
15	P02.281	CONTROLE & AUTOMAÇÃO #	<a href="https://www.scielo.br/ijca/grid">https://www.scielo.br/ijca/grid</a>	
16		DISCIPLINARUM SCIENTIA: SÉRIE: CIÊNCIA NATURAIS E TECNOLÓGICAS	<a href="https://periodicos.ufn.edu.br/index.php/disciplinarumNT/issue/archive">https://periodicos.ufn.edu.br/index.php/disciplinarumNT/issue/archive</a>	
17	P01.113	EDUCAÇÃO MATEMÁTICA EM REVISTA - EMR (CONTINUAÇÃO DE: REVISTA DE EDUCAÇÃO MATEMÁTICA (SBEM - SP))	<a href="http://sbemrevista.kinghost.net/revista/index.php/emr/issue/archive">http://sbemrevista.kinghost.net/revista/index.php/emr/issue/archive</a>	
18		ELETRÔNICA TOTAL	<a href="https://www.4shared.com/office/5g-A1QX6/Eletronica_Total_-_Edicao_121.html">https://www.4shared.com/office/5g-A1QX6/Eletronica_Total_-_Edicao_121.html</a>	
19	P01.475	EM - ELETRICIDADE MODERNA	<a href="https://www.arandanet.com.br/revista/em">https://www.arandanet.com.br/revista/em</a>	
20	P02.405	GESTÃO & PRODUÇÃO - UFSCAR	<a href="https://www.scielo.br/ijgp/grid">https://www.scielo.br/ijgp/grid</a>	
21		GV-CASOS	<a href="https://periodicos.fgv.br/gvcasos/issue/archive">https://periodicos.fgv.br/gvcasos/issue/archive</a>	
22	P02.161	GV-EXECUTIVO	<a href="https://periodicos.fgv.br/gvexecutivo/issue/archive">https://periodicos.fgv.br/gvexecutivo/issue/archive</a>	
23	P00.774	IBM: JOURNAL OF RESEARCH AND DEVELOPMENT	<a href="https://ieeexplore.ieee.org/xpl/issues?punumber=5288520&amp;isnumber=9177188">https://ieeexplore.ieee.org/xpl/issues?punumber=5288520&amp;isnumber=9177188</a>	2008
24	P02.284	IEEE CIRCUITS AND SYSTEMS MAGAZINE *	-	2008
25		IEEE OPEN JOURNAL OF CIRCUITS AND SYSTEMS	<a href="https://ieeexplore.ieee.org/xpl/issues?punumber=8784029&amp;isnumber=10019301">https://ieeexplore.ieee.org/xpl/issues?punumber=8784029&amp;isnumber=10019301</a>	
26		IEEE OPEN JOURNAL OF SYSTEMS ENGINEERING	<a href="https://ieeexplore.ieee.org/xpl/issues?punumber=9745883&amp;isnumber=10043029">https://ieeexplore.ieee.org/xpl/issues?punumber=9745883&amp;isnumber=10043029</a>	
27		IEEE OPEN JOURNAL OF THE COMMUNICATIONS SOCIETY	<a href="https://ieeexplore.ieee.org/xpl/issues?punumber=8782661&amp;isnumber=10008219">https://ieeexplore.ieee.org/xpl/issues?punumber=8782661&amp;isnumber=10008219</a>	
28		IEEE OPEN JOURNAL OF THE COMPUTER SOCIETY	<a href="https://ieeexplore.ieee.org/xpl/issues?punumber=8782664&amp;isnumber=10016900">https://ieeexplore.ieee.org/xpl/issues?punumber=8782664&amp;isnumber=10016900</a>	
29	P02.285	IEEE SPECTRUM	<a href="https://spectrum.ieee.org/">https://spectrum.ieee.org/</a>	2012
30	P02.287	IEEE TRANSACTIONS ON CIRCUITS AND SYSTEMS	-	2009
31	P02.290	IEEE TRANSACTIONS ON ELECTRON DEVICES	-	2009
32	P02.286	IEEE TRANSACTIONS ON INDUSTRY APPLICATIONS	-	2012
33	P02.289	IEEE TRANSACTIONS ON POWER SYSTEMS *	-	2011
34	P02.288	IEEE TRANSACTIONS ON VERY LARGE SCALE INTEGRATION SYSTEMS (VLSI)	-	2009
35		INDEPENDENT JOURNAL OF MANAGEMENT & PRODUCTION (IJM&P)	<a href="http://www.ijmp.ior.br/index.php/ijmp/issue/archive">http://www.ijmp.ior.br/index.php/ijmp/issue/archive</a>	

Elaborado por:

**Núcleo Docente Estruturante - NDE**

Data:

Elaborado por:

**Colegiado de Curso**

Data:

Aprovado por:

**Consepe/Reitoria**

Data:



36		INTERNATIONAL JOURNAL ON ALIVE ENGINEERING EDUCATION (IJAE) (CONTINUAÇÃO DA REVISTA ELETRÔNICA ENGENHARIA VIVA)	<a href="https://www.revistas.ufg.br/ijaeedu/issue/archive">https://www.revistas.ufg.br/ijaeedu/issue/archive</a>	
37	P01.965	INVESTIGAÇÕES EM ENSINO DE CIÊNCIAS (IENCI)	<a href="https://www.if.ufrgs.br/cref/ojs/index.php/ienci/index">https://www.if.ufrgs.br/cref/ojs/index.php/ienci/index</a>	2018
38	P00.047	IPESI: ELETRÔNICA & INFORMÁTICA	<a href="http://www.ipesi.com.br/">http://www.ipesi.com.br/</a>	
39		IT FORUM	<a href="https://acervo.maven.com.br/pub/itmi/dia/?flip=acervo">https://acervo.maven.com.br/pub/itmi/dia/?flip=acervo</a>	
40	P02.145	JORNAL DO INSTITUTO DE ENGENHARIA	<a href="https://www.institutodeengenharia.org.br/site/category/jornal-do-instituto/">https://www.institutodeengenharia.org.br/site/category/jornal-do-instituto/</a>	
41		JOURNAL OF THE BRAZILIAN SOCIETY OF MECHANICAL SCIENCES AND ENGINEERING (REVISTA DA SOCIEDADE BRASILEIRA DE CIÊNCIAS E ENGENHARIA MECÂNICA)	<a href="https://link.springer.com.translate.googleusercontent.com/translate?journal/40430/volumes-and-issues?idp_error=cookies_not_supported&amp;error=cookies_not_supported&amp;code=c61f1553-ec4e-487a-8282-705b5d97d32e&amp;x_tr_sl=en&amp;x_tr_tl=pt&amp;x_tr_hl=pt-BR&amp;x_tr_pto=sc">https://link.springer.com.translate.googleusercontent.com/translate?journal/40430/volumes-and-issues?idp_error=cookies_not_supported&amp;error=cookies_not_supported&amp;code=c61f1553-ec4e-487a-8282-705b5d97d32e&amp;x_tr_sl=en&amp;x_tr_tl=pt&amp;x_tr_hl=pt-BR&amp;x_tr_pto=sc</a>	
42	P01.429	MECATRÔNICA ATUAL		2014
43	P00.847	MECATRÔNICA FÁCIL	-	2009
44	P00.171	MEIO DIGITAL	-	2009
45	P00.972	MICRO SISTEMAS	<a href="http://revistamicrosistemas.com.br/">http://revistamicrosistemas.com.br/</a>	1996
46	P01.339	PC & CIA	-	2013
47	P01.010	PC MAGAZINE BRASIL	-	1999
48	P00.020	PC WORLD	-	S.D.
49		PEQUISA OPERACIONAL	<a href="https://www.scielo.br/i/pope/grid">https://www.scielo.br/i/pope/grid</a>	
50	P00.248	RAC - REVISTA DE ADMINISTRAÇÃO CONTEMPORÂNEA (JOURNAL OF CONTEMPORARY ADMINISTRATION)	<a href="https://rac.anpad.org.br/index.php/rac/issue/archive">https://rac.anpad.org.br/index.php/rac/issue/archive</a>	
51	P02.237	RACE: REVISTA DE ADMINISTRAÇÃO, CONTABILIDADE E ECONOMIA	<a href="https://editora.unoesc.edu.br/index.php/race/issue/view/354/showToc">https://editora.unoesc.edu.br/index.php/race/issue/view/354/showToc</a>	
52	P00.013	RAE - REVISTA DE ADMINISTRAÇÃO DE EMPRESAS (FGV)	<a href="https://www.scielo.br/j/rae/grid">https://www.scielo.br/j/rae/grid</a>	
53	P01.310	RAM - REVISTA DE ADMINISTRAÇÃO MACKENZIE	<a href="https://www.scielo.br/i/ram/grid">https://www.scielo.br/i/ram/grid</a>	
54	P00.306	RBGN - REVISTA BRASILEIRA DE GESTÃO DE NEGÓCIOS (FUNDAÇÃO ESCOLA DE COMÉRCIO ÁLVARES PENTEADO).	<a href="https://www.scielo.br/i/rbgn/grid">https://www.scielo.br/i/rbgn/grid</a>	
55		RECET - REVISTA ELETRÔNICA DE CIÊNCIAS EXATAS E TECNOLÓGICAS (UFRB)	<a href="https://www3.ufrb.edu.br/seer/index.php/recet/issue/archive">https://www3.ufrb.edu.br/seer/index.php/recet/issue/archive</a>	
56	P01.125	REVISTA BRASILEIRA DE BIOMETRIA - UNESP (CONTINUAÇÃO DE: REVISTA DE MATEMÁTICA E ESTATÍSTICA - UNESP)	<a href="https://biometria.ufla.br/index.php/BJ/issue/archive">https://biometria.ufla.br/index.php/BJ/issue/archive</a>	
57		REVISTA BRASILEIRA DE COMPUTAÇÃO APLICADA - RBCA	<a href="https://seer.upf.br/index.php/rbca/issue/archive">https://seer.upf.br/index.php/rbca/issue/archive</a>	
58		REVISTA BRASILEIRA DE EDUCAÇÃO AMBIENTAL (REVBA)	<a href="https://periodicos.unifesp.br/index.php/revbea/issue/archive">https://periodicos.unifesp.br/index.php/revbea/issue/archive</a>	
59	P00.018	REVISTA BRASILEIRA DE ENSINO DE FÍSICA	<a href="https://www.scielo.br/i/rbef/grid">https://www.scielo.br/i/rbef/grid</a>	
60		REVISTA DE CIÊNCIAS EXATAS E TECNOLOGIA	<a href="https://exatatecnologias.pgsscognacom.br/rcext/issue/archive">https://exatatecnologias.pgsscognacom.br/rcext/issue/archive</a>	
61		REVISTA DE EDUCAÇÃO MATEMÁTICA (REMAT - SBEM - SP)	<a href="https://www.revistasbemsp.com.br/index.php/REMat-SP/issue/archive">https://www.revistasbemsp.com.br/index.php/REMat-SP/issue/archive</a>	
62		REVISTA ELETRÔNICA DE ENGENHARIA ELÉTRICA E ENGENHARIA MECÂNICA	<a href="https://periodicos.ufersa.edu.br/r4em/issue/archive">https://periodicos.ufersa.edu.br/r4em/issue/archive</a>	
63		REVISTA GESTÃO INDUSTRIAL- UTFPR	<a href="https://periodicos.utfpr.edu.br/revistagi/issue/archive">https://periodicos.utfpr.edu.br/revistagi/issue/archive</a>	
64		REVISTA INGENIERÍA INDUSTRIAL	<a href="http://revistas.ubiobio.cl/index.php/RI/index">http://revistas.ubiobio.cl/index.php/RI/index</a>	

Elaborado por: <b>Núcleo Docente Estruturante - NDE</b>	Data:
Elaborado por: <b>Colegiado de Curso</b>	Data:
Aprovado por: <b>Consepe/Reitoria</b>	Data:



65	P01.414	REVISTA MACKENZIE DE ENGENHARIA E COMPUTAÇÃO - RMEC	<a href="https://editorarevistas.mackenzie.br/index.php/rmec/issue/archive">https://editorarevistas.mackenzie.br/index.php/rmec/issue/archive</a>	
66		REVISTA SINALIZAR	<a href="https://revistas.ufg.br/revsinal/issue/archive">https://revistas.ufg.br/revsinal/issue/archive</a>	
67		REVISTA TECNOLOGIA	<a href="https://periodicos.unifor.br/tec/issue/archive">https://periodicos.unifor.br/tec/issue/archive</a>	
68		REVISTA TECNOLÓGICA	<a href="https://tecnologica.com.br/pages/revista">https://tecnologica.com.br/pages/revista</a>	
69	P02.060	RIPEM - REVISTA INTERNACIONAL DE PESQUISA EM EDUCAÇÃO MATEMÁTICA	<a href="http://sbemrevista.kinghost.net/revista/index.php/ripem/issue/archive">http://sbemrevista.kinghost.net/revista/index.php/ripem/issue/archive</a>	
70	P02.264	ROBÓTICA: AUTOMAÇÃO, CONTROLO, INSTRUMENTAÇÃO	<a href="https://www.robotica.pt/revista/">https://www.robotica.pt/revista/</a>	
71		RTI - REDES, TELECOM E INSTALAÇÕES	<a href="http://www.arandanet.com.br/revista/rti">http://www.arandanet.com.br/revista/rti</a>	
72	P01.341	SABER ELETRÔNICA	<a href="https://www.ebah.com.br/content/ABAAAgR9QAA/saber-eletronica-461">https://www.ebah.com.br/content/ABAAAgR9QAA/saber-eletronica-461</a>	
73	P01.818	SCIENTIFIC AMERICAN BRASIL		(FEV / 2019)
74	P00.101	VÍDEO SOM & TECNOLOGIA		2008
<b>TOTAL DE TÍTULOS: 74</b>				

### 3.7 BIBLIOGRAFIA COMPLEMENTAR POR UNIDADE CURRICULAR (UC)

As bibliografias complementares foram relacionadas no item anterior e estão referendados no relatório de adequação específico e devidamente assinado pelo NDE do Curso de Engenharia de Computação, comprovando a compatibilidade, em cada bibliografia básica ou complementar da unidade curricular entre o número de vagas autorizadas e a quantidade de exemplares por título disponível no acervo ou nas plataformas digitais contratadas.

### 3.8 LABORATÓRIOS DIDÁTICOS DE FORMAÇÃO BÁSICA

A Instituição disponibiliza para os alunos e docentes do curso, laboratórios de informática devidamente regulamentados, equipados com softwares atualizados, possibilitando e oferecendo condições para ampla pesquisa e acesso à Internet. Ao todo são nove laboratórios de informática para a utilização de alunos e professores, quatro localizados no câmpus Centro e cinco na Cidade Universitária, onde funciona o curso de Engenharia de Computação, como descrito a seguir:

Laboratório de informática I:

- ✓ dimensão: 11,95 x 9,80m;
- ✓ máquinas existentes: 32 microcomputadores Dell Optiplex 330;
- ✓ periféricos: Projetor Multimídia.

Elaborado por: <b>Núcleo Docente Estruturante - NDE</b>	Data:
Elaborado por: <b>Colegiado de Curso</b>	Data:
Aprovado por: <b>Consepe/Reitoria</b>	Data:

Laboratório de informática II:

- ✓ dimensão: 9,80m x 8,80m;
- ✓ máquinas existentes: 32 microcomputadores Dell Optiplex 990;
- ✓ periféricos: Projetor Multimídia.

Laboratório de informática III:

- ✓ dimensão: 11,95m x 9,80m;
- ✓ máquinas existentes: 37 microcomputadores Dell Optiplex 330;
- ✓ periféricos: Projetor Multimídia.

Laboratório de informática IV:

- ✓ dimensão: 9,80m x 8,80m;
- ✓ máquinas existentes: 35 microcomputadores Dell Optiplex 780;
- ✓ periféricos: Projetor de Multimídia.

Laboratório de informática V:

- ✓ dimensão: 9,80m x 8,80m;
- ✓ máquinas existentes: 33 microcomputadores Dell Optiplex 740/745;
- ✓ periféricos: Projetor Multimídia.

Os laboratórios de Informática do câmpus Centro são constituídos de quatro laboratórios, sendo:

Laboratório de informática I:

- ✓ dimensão: 13,20 x 10,38m;
- ✓ máquinas existentes: 36 microcomputadores Dell Optiplex 740/745;
- ✓ periféricos: Projetor Multimídia.

Laboratório de informática II:

- ✓ dimensão: 13,45m x 5,07m;
- ✓ máquinas existentes: 20 microcomputadores HP D325;
- ✓ Periféricos: Projetor Multimídia.

Laboratório de informática III:

- ✓ dimensão: 13,30m x 4,50m;
- ✓ máquinas existentes: 22 microcomputadores Dell Optiplex 740/745;
- ✓ periféricos: Projetor Multimídia.

Laboratório de informática IV:

- ✓ dimensão: 11,75m x 4,50m;

Elaborado por: <b>Núcleo Docente Estruturante - NDE</b>	Data:
Elaborado por: <b>Colegiado de Curso</b>	Data:
Aprovado por: <b>Consepe/Reitoria</b>	Data:

- ✓ máquinas existentes: 21 microcomputadores Dell Optiplex 990;
- ✓ periféricos: Projetor de Multimídia

Os laboratórios possuem acessibilidade, permitindo o acesso de pessoas com deficiência e/ou mobilidade reduzida.

### 3.9 LABORATÓRIOS DIDÁTICOS DE FORMAÇÃO ESPECÍFICA

Nome do Laboratório	Laboratório de Eletroeletrônica
Capacidade	Laboratório de Eletroeletrônica: 50 alunos
Localização	Cidade Universitária – Bloco 8
Área	98,02m <sup>2</sup>
Atividades Desenvolvidas	Laboratório de Eletroeletrônica: desenvolvimento de aulas práticas envolvendo medições, montagens, testes, avaliação de dispositivos, realização de experimentos de análise e síntese de circuitos elétricos e eletrônicos.
Cursos Envolvidos	Engenharia Elétrica, Engenharia de Computação e Engenharia Civil.
Quantidade de Equipamentos/Materiais	Laboratório de Eletroeletrônica: 05 osciloscópios digitais, 03 osciloscópios analógicos, 05 geradores de função, 05 fontes cc, 06 multímetros de bancada, diversos instrumentos de medição como capacitômetros, fasímetros, tacômetros, medidor de energia, terrômetro, componentes elétricos e eletrônicos para diversos circuitos, 05 clps, sensores diversos, servo motores diversos, 50 arduínos, 1 bancada de eletromagnetismo, 1 bancada de qualidade de energia, 1 bancada de motores, 05 painéis de instalação elétrica residencial completo 1 bancada de eletrônica industrial, 06 computadores completos de bancada.

Fonte: Unifev. 2023

Nome do Laboratório	Laboratório de Hardware 1
Capacidade	Laboratório de Hardware1: 36 alunos
Localização	Cidade Universitária – Bloco 8
Área	40,18m <sup>2</sup>
Atividades Desenvolvidas	Laboratório de Hardware 1: Atividades de automação, desenvolvimento de atividades de robótica, sistemas digitais e automação.
Cursos Envolvidos	Engenharia Elétrica, Engenharia de Computação.
Quantidade de Equipamentos/Materiais	06 computadores de bancada, diversos kits de Lego NXT e Lego EV3, impressora 3D

Fonte: Unifev. 2023

Elaborado por: <b>Núcleo Docente Estruturante - NDE</b>	Data:
Elaborado por: <b>Colegiado de Curso</b>	Data:
Aprovado por: <b>Consepe/Reitoria</b>	Data:

Nome do Laboratório	Laboratório de Hardware 2
Capacidade	Laboratório de Hardware1: 36 alunos
<b>Localização</b>	Cidade Universitária – Bloco 8
<b>Área</b>	38,22m2
Atividades Desenvolvidas	Laboratório de Hardware 1: Atividades de automação, desenvolvimento de atividades de robótica, sistemas digitais e automação.
Cursos Envolvidos	Engenharia Elétrica, Engenharia de Computação.
Quantidade de Equipamentos/Materiais	06 computadores de bancada, 06 maletas de sistemas digitais, componentes eletrônicos para utilizar nas bancadas eletrônicas.

Fonte: Unifev. 2023

### 3.10 LABORATÓRIOS DE ENSINO PARA A ÁREA DE SAÚDE

NSA ao curso de Engenharia de Computação

### 3.11 LABORATÓRIOS DE HABILIDADES

NSA ao curso de Engenharia de Computação

### 3.12 UNIDADES HOSPITALARES E COMPLEXO ASSISTENCIAL CONVENIADOS

NSA ao curso de Engenharia de Computação

### 3.13 BIOTÉRIOS

NSA ao curso de Engenharia de Computação

### 3.14 PROCESSO DE CONTROLE DE PRODUÇÃO OU DISTRIBUIÇÃO DE MATERIAL DIDÁTICO (LOGÍSTICA)

NSA ao curso de Engenharia de Computação

Elaborado por: <b>Núcleo Docente Estruturante - NDE</b>	Data:
Elaborado por: <b>Colegiado de Curso</b>	Data:
Aprovado por: <b>Consepe/Reitoria</b>	Data:

### 3.15 NÚCLEO DE PRÁTICAS JURÍDICAS: ATIVIDADES BÁSICAS DE ARBITRAGEM, NEGOCIAÇÃO, CONCILIAÇÃO, MEDIAÇÃO E ATIVIDADES JURIDICAS REAIS

NSA ao curso de Engenharia de Computação

### 3.16 COMITÊ DE ÉTICA EM PESQUISA (CEP)

O Comitê de Ética em Pesquisa da Unifev CEP/Unifev, foi criado em 10/06/2008, com a denominação de Comitê de Ética em Pesquisa em Seres Humanos do Centro Universitário de Votuporanga, em cumprimento à Resolução (CNS) 196/96 do Conselho Nacional de Saúde, como um órgão especializado, vinculado à Diretoria de Pesquisa.

O CEP/Unifev tem por objetivo pronunciar-se, no aspecto ético, sobre todos os trabalhos de pesquisa realizados em seres humanos no Centro Universitário de Votuporanga ou em quaisquer outras instituições, na defesa dos interesses dos sujeitos da pesquisa em sua integridade e dignidade, visando a criar uma política concreta sobre as investigações propostas e está sujeito ao Regulamento do Comitê de Ética em Pesquisa.

As atribuições do CEP/ Unifev são:

- a. revisar todos os protocolos de pesquisa envolvendo seres humanos, inclusive os multicêntricos, cabendo-lhe a responsabilidade primária pelas decisões sobre a ética da pesquisa a ser desenvolvida na Instituição, de modo a garantir e resguardar a integridade e os direitos dos voluntários participantes;
- b. emitir parecer consubstanciado por escrito, no prazo máximo de 30 (trinta) dias (a contar da data da avaliação), identificando com clareza o ensaio, documentos estudados e a data da avaliação. A avaliação de cada protocolo culminará com seu enquadramento em uma das seguintes categorias:
  - aprovado;
  - com pendência: quando o Comitê considera o protocolo como aceitável, porém identifica determinados problemas no protocolo, no formulário do consentimento, ou em ambos, e recomenda uma revisão específica ou solicita uma modificação ou informação relevante, que deverá ser atendida em até 60 (sessenta) dias pelos pesquisadores;
  - retirado: quando, transcorrido o prazo, o protocolo permanece pendente;

Elaborado por: <b>Núcleo Docente Estruturante - NDE</b>	Data:
Elaborado por: <b>Colegiado de Curso</b>	Data:
Aprovado por: <b>Consepe/Reitoria</b>	Data:

- não aprovado;
- c. manter a guarda confidencial de todos os dados obtidos na execução de sua tarefa e arquivamento do protocolo completo (por 5 anos), que ficará à disposição das autoridades sanitárias;
- d. acompanhar o desenvolvimento dos projetos por meio de relatórios anuais dos pesquisadores;
- e. desempenhar papel consultivo e educativo, fomentando a reflexão em torno da ética da ciência;
- f. receber dos sujeitos da pesquisa ou de qualquer outra parte denúncias de abusos ou notificação sobre fatos adversos que possam alterar o curso normal do estudo, decidindo pela continuidade, modificação ou suspensão da pesquisa, devendo, se necessário, adequar o termo de consentimento. Considera-se como eticamente incorreta a pesquisa descontinuada sem justificativa aceita pelo CEP-Unifev que aprovou o projeto da referida pesquisa;
- g. requerer instauração de sindicância à direção da Instituição em caso de denúncias de irregularidades de natureza ética nas pesquisas e, em havendo comprovação, comunicar à Comissão Nacional de Ética em Pesquisa – CONEP/MS e, no que couber, outras instâncias;
- h. manter comunicação regular e permanente com a CONEP/MS;
- i. encaminhar, trimestralmente, à CONEP/MS a relação dos projetos de pesquisa analisados, aprovados e concluídos, bem como os projetos em andamento e, imediatamente, aqueles suspensos;
- j. zelar pela correta aplicação deste Regulamento e demais dispositivos legais pertinentes à pesquisa em seres humanos na Instituição.

### 3.17 COMISSÃO DE ÉTICA NA UTILIZAÇÃO DE ANIMAIS - CEUA

NSA ao curso de Engenharia de Computação

### 3.18 AMBIENTES PROFISSIONAIS VINCULADOS AO CURSO

NSA ao curso de Engenharia de Computação.

Elaborado por: <b>Núcleo Docente Estruturante - NDE</b>	Data:
Elaborado por: <b>Colegiado de Curso</b>	Data:
Aprovado por: <b>Consepe/Reitoria</b>	Data:

## REFERÊNCIAS

BRASIL. **Decreto nº 9.235, de 15 de dezembro de 2017.** Disponível em: [http://www.planalto.gov.br/ccivil\\_03/ Ato2015-2018/2017/Decreto/D9235.htm](http://www.planalto.gov.br/ccivil_03/ Ato2015-2018/2017/Decreto/D9235.htm). Acesso em: 1 nov. 2023.

BRASIL. **Diretrizes Curriculares - Cursos de Graduação.** Disponível em: <http://portal.mec.gov.br/busca-geral/323-secretarias-112877938/orgaos-vinculados-82187207/12991-diretrizes-curriculares-cursos-de-graduacao>. Acesso em: 1 nov. 2023.

BRASIL. **Instrumento de avaliação de cursos de graduação presencial e a distância.** Disponível em: [http://download.inep.gov.br/educacao\\_superior/avaliacao\\_cursos\\_graduacao/instrumentos/2017/curso\\_reconhecimento.pdf](http://download.inep.gov.br/educacao_superior/avaliacao_cursos_graduacao/instrumentos/2017/curso_reconhecimento.pdf). Acesso em: 1 nov. 2023.

BRASIL. **Lei nº 9.394, de 20 de dezembro de 1996.** Disponível em: [https://www.planalto.gov.br/ccivil\\_03/leis/l9394.htm](https://www.planalto.gov.br/ccivil_03/leis/l9394.htm). Acesso em: 1 nov. 2023.

COMISSÃO NACIONAL DE AVALIAÇÃO DA EDUCAÇÃO SUPERIOR (CONAES). **Resolução nº 01, de 17 de junho de 2010.** Disponível em: [http://www.ceuma.br/cpa/downloads/Resolucao\\_1\\_2010.pdf](http://www.ceuma.br/cpa/downloads/Resolucao_1_2010.pdf). Acesso em: 1 nov. 2023.

CONSELHO NACIONAL DE EDUCAÇÃO. **Resolução CNE/CP 3, de 18 de dezembro de 2002.** Disponível em: <http://portal.mec.gov.br/cne/arquivos/pdf/CP032002.pdf>. Acesso em: 1 nov. 2023.

CONSELHO NACIONAL DE EDUCAÇÃO. **Resolução nº 2, de 18 de junho de 2007.** Disponível em: [http://portal.mec.gov.br/cne/arquivos/pdf/2007/rces002\\_07.pdf](http://portal.mec.gov.br/cne/arquivos/pdf/2007/rces002_07.pdf). Acesso em: 1 nov. 2023.

CONSELHO NACIONAL DE EDUCAÇÃO. **Resolução nº 2, de 1º de julho de 2015.** Disponível em: [http://portal.mec.gov.br/index.php?option=com\\_docman&view=download&alias=70431-res-cne-cp-002-03072015-pdf&category\\_slug=agosto-2017-pdf&Itemid=30192](http://portal.mec.gov.br/index.php?option=com_docman&view=download&alias=70431-res-cne-cp-002-03072015-pdf&category_slug=agosto-2017-pdf&Itemid=30192). Acesso em: 1 nov. 2023.

CONSELHO NACIONAL DE EDUCAÇÃO. **Resolução nº 4, de 6 de abril de 2009.** Disponível em: [http://portal.mec.gov.br/dmdocuments/rces004\\_09.pdf](http://portal.mec.gov.br/dmdocuments/rces004_09.pdf). Acesso em: 1 nov. 2023.

UNIFEV. **Plano de Desenvolvimento Institucional.** Disponível em: [https://www.unifev.edu.br/site/docs/portaria\\_normativa/PDI.pdf](https://www.unifev.edu.br/site/docs/portaria_normativa/PDI.pdf). Acesso em: 1 nov. 2023.

**PDI:** disponível em: [https://www.unifev.edu.br/site/docs/portaria\\_normativa/PDI.pdf](https://www.unifev.edu.br/site/docs/portaria_normativa/PDI.pdf)

Elaborado por: <b>Núcleo Docente Estruturante - NDE</b>	Data:
Elaborado por: <b>Colegiado de Curso</b>	Data:
Aprovado por: <b>Consepe/Reitoria</b>	Data:

**Instrumento de Avaliação INEP:** disponível em: [http://download.inep.gov.br/educacao\\_superior/avaliacao\\_cursos\\_graduacao/instrumentos/2017/curso\\_reconhecimento.pdf](http://download.inep.gov.br/educacao_superior/avaliacao_cursos_graduacao/instrumentos/2017/curso_reconhecimento.pdf)

**DCNs:** disponível em: <http://portal.mec.gov.br/busca-geral/323-secretarias-112877938/orgaos-vinculados-82187207/12991-diretrizes-curriculares-cursos-de-graduacao>

- [Parecer CNE/CES nº 136/2012, aprovado em 8 de março de 2012](#) - Diretrizes Curriculares Nacionais para os cursos de graduação em Computação.
- [Resolução CNE/CES nº 5, de 16 de novembro de 2016](#) - Institui as Diretrizes Curriculares Nacionais para os cursos de graduação na área da Computação, abrangendo os cursos de bacharelado em Ciência da Computação, em Sistemas de Informação, em Engenharia de Computação, em Engenharia de Software e de licenciatura em Computação, e dá outras providências.

**Resoluções de Cargas Horárias:** disponível em:

[http://portal.mec.gov.br/cne/arquivos/pdf/2007/rces002\\_07.pdf](http://portal.mec.gov.br/cne/arquivos/pdf/2007/rces002_07.pdf)

[http://portal.mec.gov.br/dmdocuments/rces004\\_09.pdf](http://portal.mec.gov.br/dmdocuments/rces004_09.pdf)

[http://portal.mec.gov.br/index.php?option=com\\_docman&view=download&alias=70431-res-cne-cp-002-03072015-pdf&category\\_slug=agosto-2017-pdf&Itemid=30192](http://portal.mec.gov.br/index.php?option=com_docman&view=download&alias=70431-res-cne-cp-002-03072015-pdf&category_slug=agosto-2017-pdf&Itemid=30192)

<http://portal.mec.gov.br/cne/arquivos/pdf/CP032002.pdf>

**Resolução NDE nº 1 de 17 de julho de 2010:** disponível em:

[http://www.ceuma.br/cpa/downloads/Resolucao\\_1\\_2010.pdf](http://www.ceuma.br/cpa/downloads/Resolucao_1_2010.pdf)

Decreto n.º 9.235, de 15 de dezembro de 2017: disponível em:

[http://www.planalto.gov.br/ccivil\\_03/\\_Ato2015-2018/2017/Decreto/D9235.htm](http://www.planalto.gov.br/ccivil_03/_Ato2015-2018/2017/Decreto/D9235.htm)

PORTARIA Nº 2.117, DE 6 DE DEZEMBRO DE 2019.

<https://abmes.org.br/arquivos/legislacoes/Portaria-mec-2117-2019-12-06.pdf>

Resolução nº 1, de 26 de março de 2021

<https://abmes.org.br/arquivos/legislacoes/Resolucao-cne-ces-001-2020-03-26.pdf> Votuporanga-SP, novembro 2022.

Votuporanga/SP, 05 de dezembro de 2023

\_\_\_\_\_  
Nome  
Coordenador do Curso de Engenharia de Computação

Elaborado por: <b>Núcleo Docente Estruturante - NDE</b>	Data:
Elaborado por: <b>Colegiado de Curso</b>	Data:
Aprovado por: <b>Consepe/Reitoria</b>	Data: